工商晚報
The Kung Sheung Evening News
工商日報有限公司
各部電話
編輯部及採訪部 5－2837[illegible]
經理部：5－281521－3
營業部：5－280708
中區辦事處：5－225496
郵箱六二號
零售價八毫半

# 公務員獲准加薪百分五

## 四月起實施 低級公務員加幅較大

【本報訊】為數超過廿萬名公務員下月一日起平均將獲加薪百分之五。

政府今晨宣佈接納公務員薪俸及服務條件常務委員會建議，一九八三年度四月一日起，十六萬名公務員和約五萬名獲政府資助的公務員平均獲加薪百分之五。

政府發言人今晨表示，根據批准的調整，低級公務員的調整加幅較高，達百分之六點一五，而在總薪級表的高級公務員的調整加幅則稍低過百分之五。

首長級薪級表的公務員的調整加幅，最低薪級者為百份之四點零五，至最高薪級者百份之二點三三五不等。

第一標準薪級表、紀律人員薪級表（督察／警司級及相等職級）、紀律人員薪級表（員佐級）及訓練薪級表，其薪級點將跟隨總薪級表作相應調整。

政府發言人今日說，當局經考慮及薪酬趨勢調查結果，是項調查顯示去年私人機構的平均加薪幅度為百份之七點二四至八點八，生活費用加幅為百份之八至九點四。

他說，但決定公務員薪酬調整為百分之五的較低幅度的主要原因是現時的經濟氣候，與及鑒於一九八三至八四年度的卅二億元財政赤字預算，節約措施乃屬需要。

發言人解釋，如果根據今日公佈之公務員薪俸及服務條件常務委員會第九號報告書建議的方法，將公務員及私人機構的整體薪酬及福利的差距計算在內，而對薪酬趨勢調查指標作出調整，其結果亦仍為超過百份之五。

立法局財務委員會已批准撥款大約六億九千萬元用作薪酬調整，其中包括二億二千四百萬元給予資助機構作相應加薪之用。

薪酬調整如下：

| | 現時薪酬 | 新薪酬 |
|---|---|---|
| 總薪級表（一至五十一點） | 一千六百零五元至二萬零六百八十五元 | 一千七百七至二萬一千六百一十元 |
| 首長級薪級表（一至八點） | 二萬二千二百元至四萬六千九百元 | 二萬三千一百元至四萬八千元 |

# 各公務員工會不滿加薪過低

【本報訊】華員會對政府公佈的公務員加薪感到不滿，他們將於本週末舉行會議商討對策，他們並將研究是否採取首個行動，向布政司請願。

本報今晨就政府公佈公務員加薪的幅度，探討各有關公務員團體的意見時，大都表示要求政府在經濟轉好時，追補加薪。

房屋署屋宇管理員工會會務主任李德文今晨表示，政府今次公佈的加薪幅度，是追不上生活指數和通貨膨脹，在此百物騰貴情況下，這無異使中下入息的公務員生活更難以應付。

他說，他們很體諒政府經濟出現的困難，但希望政府能在經濟好轉時，追補加幅。他們將於週內與其他公務員工會舉行會議，商討對策。

海關員佐級職員工會主席陳福泉，則對今次公務員加薪的幅度暫不予置評，但會盡快開會研究。

第一標準薪級議會發言人稱，該會代表香港四萬八千名低薪公務員，對政府公佈低薪公務員薪級加幅百分率極表不滿。

該會發言人說，會員認為此次加幅不合理，他們已準備開會決定將意見反映予各有關公務員工會，並望希銓敘司再調整他們的薪級，待經濟好轉後，補償給他們。

發言人說，加薪幅度太低，對低薪公務員生活影響尤大，他們希望當局將薪級參照物價調查指數，數字約為百分之八點八。

## 今日天氣預測

天文台預測，今日主要吹輕微西南風，黃昏時吹清勁東北風，天氣非常潮濕，有霧，黃昏時氣溫轉涼有驟雨。最高氣溫約得攝氏廿七度。

今日中午，天文台錄得室外氣溫為攝氏二十四度，濕度百分之九十四。

高潮：上午五時十三分。

低潮：[illegible]時十五分。

昨日上午九時止，包括萬宜淡水庫在內，本港各水塘存水量共四億三千七百四十萬九立方米，即總容量百分之七十五點七。

# 公務員加薪幅度對通脹影響甚微

## 政府一位高官認為

【本報訊】政府一位高層官員今晨表示，今一度，相信對本港的通貨膨脹影響甚微。

這位官員強調，私人機構每年調整屬下僱員薪酬，多以公務員薪酬調整作依據，而今次政府宣佈調整公務員加薪的幅度，平均只為百分之五，佔政府的開支很少，在整體經濟中的影響可說微乎其微，故預料對社會所造成的影響可說少之又少。

他又說，八三年度公務員所享有的附帶福利之實際價值沒有獲得增加，不過亦沒有減少。

至於後者，他表示，原因是公務員享有的有關福利參差不齊，難於計算所致，但現時已在著手評估中。

這位官員又說，對於今次調整公務員的薪酬幅度，有關公務員團體的反應尚未知曉。但希望他們能了解政府的決定。

他指出，稍後政府會與有關的公務員團體開會，交代政府今次接納薪酬及服務條件常委會意見的立場。

## 灣仔道街市餸菜價格

（每斤計）

| | |
|---|---|
| 雞 | 十四元 |
| 鴨 | 十元 |
| 上肉 | 十二元 |
| 牛肉 | 十八元 |
| 鯇魚 | 十六元 |
| 紅衫魚 | 十四元 |
| 生菜 | 三元六角 |
| 菜心 | 六元四角 |
| 西芹 | 四元六角 |
| 西洋菜 | 五元 |
| 白菜心 | 四元八角 |
| 芥蘭 | 八元 |
| 菠菜 | 四元八角 |
| 蘿蔔 | 一元二角 |

**深水埗清拆後巷 兩老人拒絕遷出** 當局今晨派出百餘名清拆組人員，拆卸深水埗區多條內巷，惟拆至大南街其中兩間鐵皮僭建屋時，遭兩年紀老邁之屋主阻攔，拒絕遷出，本報至截稿時間止，事件仍在僵持中，需等待社會福利署人員到場協助。

# 冷鋒將南下 今晚會轉涼

【本報訊】天文台預測，一股冷鋒由東北至西南，橫過華南向南移動。天文台預料今晚天氣會轉涼，市民宜小心加衣。

又據「廣東電台」廿四日廣播：近日南方受高溫和高濕氣流影響，一般冷空氣流今日已抵達廣州，預料天氣將會轉涼。

## 碎屍案陸軍心理專家供稱

# 檢驗林過雲發覺他可以自我控制

【本報訊】涉嫌謀殺四名女子，並將其屍體肢解之夜更的士司機林過雲被控案，今晨續在高院由按察司費栢聆訊，由控方証人、陸軍心理專家安達臣出庭作供。

証人說，他先後檢驗被告多次，其中發現被告思想非常特別，心理似乎不正常，發現被告時常想及變成女性。被告表示非常憎恨女性，對性表示沒有興趣，他之所以每次殺人，耳邊均聽見一些聲音，是受上帝的指使，替天行道，所殺者均是魔鬼。此外證人說，他發覺被告是一個曾經接受教育的人，所以總引起他有兩個疑點：（一）被告指過講及上帝；（二）指過有關魔鬼，此均為非常虛無的問題，而他竟然相信。除非他的感覺是很特別的，而一個患有嚴重精神病者，所做的行為是不能有如此計劃。直至最後一次，於本年二月十一日的最後檢驗中，發覺被告態度作九十度轉變，答問題非常爽快，他認為被告其實本能可以自我控制，所以他認為被告並非神經不正常。

証人在容代表被告辯護大律師路威盤問時，他承認最初是由控方邀請其檢驗被告，第一份報告有關檢驗報告。第一份報告曾經指出被告患有個人格失常，但証人否認所指被告患有人格失常症，而是對被告作一種描述，描述被告當時祇是人格失常而已。因被告曾經對證人說，在畢業後曾於其父的店中工作一年，對其父却不喜歡，又不喜歡所有的人，尤其是女性。所以他認為被告人格失常。證人承認第五次由辯方邀請再檢驗被告，所以寫出所檢驗的報告，表示被告神經並無不正常。

至本報截稿時，案尚在聆訊中。

# 本報週六週日公眾假期提早出版

為配合讀者需求，本報除星期一至星期五截至當日中午收市後經濟消息出版外，逢星期六、星期日及公眾假期，本報將提早至當日上午十一時三十分出版，並盡快送達各區報販發售。

工商晚報啓

# 流行性感冒患者大增

# 已達「時疫」程度

## 有些病者竟需兩週才能痊癒

【本報訊】若干醫生相信，本港之流行性感冒症頃已達時疫程度。有等且認為，增加病症之原因係一種新型而更厲害之「燕虎鱗沙型」，但其他醫生則不同意此說。

據報，最近之流行性感冒病症以兒童與老人最受影響。醫生謂，兩個月本港不穩定的潮濕之天氣更加速此症之蔓延。醫生們建議居民，特別係兒童，勿多到酒樓與影院等公共場所，以免受傳染。彼等亦須多穿衣服以防天氣之迅速變化。

但醫務處副處長監新福醫生則謂，流行性感冒還未到達時疫比率，最近病者之增加祇係季節性情形，公眾無須驚惶。

醫生對於目前流行性感冒症之增加意見不一。有等懷疑增加係因新型「香港流行性感冒」之襲擊，此型感冒曾於一九七〇年遍傳各地，及會使數以百計人士喪生。彼等指出，普通感冒病人三四日即痊愈，但最近有等患者要兩星期方能康復。但有等醫生則謂，彼等則治理同樣之病人，但其不適之嚴重程度仍較「香港流行性感冒」輕。

多數醫生相信，本港現已有「香港流行性感冒」時疫流行之可能性頗高。據報，時疫通常每十年或二十年出現一次。上次本港發生流行性感冒時疫係在一九六八年，其時已知之患者有四十萬名。

流行性感冒之病徵通常係流鼻水，喉痛，咳嗽，發高燒，軟弱及不想吃東西。有等醫生指陳，有等兒童，會發高燒達一〇五度。

傳較嚴重之病狀多在九龍方面發生。有謂，一家私營醫院已臨時將部份通常設施改為兒童病房，以收容兒童病人。

但據初步報告，公立醫院並無此種情形。

監新福醫生謂，公立醫院醫生最近並無流行性感冒症激增之報告。若情況嚴重，彼等自會使該處警戒。

渠並謂，由於天氣不佳，在此季節流行性感冒之稍為增加，是意料中事。

# 公務員薪俸委員會建議 今年不應增加公務員新福利

【本報訊】公務員薪酬及服務條件常務委員會今晨就政府宣佈接納該會第九號報告書後強調，建議政府應於一九八三年採取兩項措施，以顧及公務員與私營機構僱員在薪津總額之差距。

該兩項措施為：

（一）政府在一九八[illegible]

（二）公務員及私營機構僱員之薪津總額的差額不應因一九八三年之公務員薪酬調整而擴大。為了達到此目的，政府應選用一套經調整後之薪酬趨勢指標，作為決定一個合適加薪幅度之指南。

常委會強調，公務員薪俸政策是一項高度複雜之問題，它不但對公務員，而且對香港整體之經濟及社會發展皆十分重要。常委會今次建議不應視為對這問題之最後結論。常委會認為公務員薪俸政策必須時常按情況需要而作檢討。常委會建議繼續對此艱深問題進行研究，並且不時向政府提交進一步報告及建議。

# 李光耀前日抵港 今將啟程往台北

【本報訊】新加坡駐港專員公署証實，新加坡總理李光耀伉儷，已於前日抵港，為港督尤德爵士座上客。據消息說，李光耀伉儷將於今日啓程前往台北。

據外國電訊消息，李光耀總理在前往日本參加兩年一度的亞太區經濟商會議前，順經本港作非官式訪問。

# 拖船擱淺 一人受傷

【本報訊】一艘駛往澳門的拖船，今晨由於海港大霧的關係，視野不清，結果在喜靈洲海面擱淺，一名船員受傷，另九人無恙。

今晨八時水警接獲一艘拖船「大中五號」的求救訊號，瞬即派出兩艘水警輪前赴喜靈洲東南海面拯救，將十人救出，並將其中一名傷者送院。

另訊：由於海港大霧關係，視野低，油麻地小輪屬下十條港內外航線均受影響，或停航，或作有限度服務，直至另行通告為止。

據油麻地小輪公司發言人表示，由於近日大霧影響，小輪乘客減少三分之一。

# 尖沙咀發生血案 七人被斬傷

## 兩人涉嫌有關助警調查

【本報訊】尖沙咀加拿芬道一間酒樓今晨發生血案，一幫暴徒闖入酒樓斬傷七人，導致七人受傷，警方事後拘捕兩名涉嫌與案有關男子，並起獲四柄利刀。

今日凌晨三時半，兩[illegible]去的一幫男子，各人持[illegible]四柄血刀。

## 12位非官議員就財政預算案建議

# 增利得稅減間接稅 動用儲備金補不足

[illegible]增加收入的可行方法，而王霖議員表示，只要將利得稅增加百分一，港府便可有四億六千多萬元的收入，這樣可以降低差餉的徵收率，減輕市民的負担。

黃麗松議員則提議增加豪華房車的登記稅和增收高入息人士的直接稅，來增加港府的收益，但增加差餉則以累進方式計算。

對於財政司提出大幅增加烟酒稅的建議，黃麗松及王澤長議員均認為是過份偏高，王澤長議員並建議將稅率減低一半，差額由儲備金補足。

田元灝議員則有相反的意見，認為大幅提高酒稅是適當的措施。

增加機場及酒店稅，雖為港府帶來一筆可觀的收益，但松議員黃麗及王澤長均認為此舉會嚴重打擊本港的旅遊業，而王澤長議員更[illegible]

[illegible]其中改善公務員的工作效率，和善用政府的資源等問題，也是議員們關注和討論的焦點。

何錦輝議員建議在各政府部門設立「成本削減委員會」，負責研究節省開支和提高效率的工作。

班佐時議員則建議將中大學制由四年縮為三年，預料由一年增至兩年，並取消高級程度會考，從而節省開支。

另外，社會福利署、懲教署及教育署的專家，更應互相協調，以免工作重覆浪費資源。

王霖議員建議當局放棄開辦中、小學的責任，改由私人經營，另外部份服務如屠場、電台、社會福利服務也可同樣效法改作私營。

在目前緊縮開支的環境下，黃麗松議員認為，當局應凍結高級公務員的加薪，但王霖議員則反對凍結公務員加薪的建議。

## 股價暴升

置地出售電話股權消息甚囂塵上，今午可能揭曉，惟置地股價率先被抬揚，最高報四元三角，升二角二分半。

市內盛傳置地出售三千四百萬電話股股權，作價每股四十元，假如交易成功，置地獲得三億餘元利潤。據傳買家是大東電報局，但該公司發言人稱是謠言。（詳情閱經濟版）

【華盛頓廿二日美聯社電】一位美國官員週二說：正在準備一篇有關軍事問題演辭的列根總統，計劃加強他對蘇聯國防力量的論據，他將發表一[illegible]

正在考慮發表由空中拍攝得來的蘇聯供應中美洲或者中東的武器與設施的照片。

這位官員說：「發表多少的問題，引起許多辯論，[illegible]

## 男性睪丸癌喪生

[illegible]他在美國癌症學會一個會議中稱：「雖然一個相對的不常[illegible]

他宣稱：「這是少數可以施手術而治癒的癌症。」他稱，曾經有很多男子因失去一粒睪丸能夠過着正常的生活。[illegible]

商業樓宇招租

向街旺舖 東興大廈
旺角荔枝角道 太子道 砵蘭街交界
約400呎起

商場旺舖 東英大廈
尖沙咀彌敦道 加連威老道交界
約400呎起

寫字樓及醫務所 東英大廈
約400呎至約1650呎

優點簡介： 門前巴士 鄰近地鐵
購物中心 舖面廣闊
實用面積 租價廉宜

最適合 百貨公司 陳列室
銀行各業 超級市場

請電生記租務處 3－698558 3－802038

香江潮 潮州大酒樓
重金禮聘香港潮州名廚主理
豐儉隨意 馳名 鮑魚 燕窩 雞燉翅 潮州燉翅 午市晚飯
歡迎歸國僑胞光臨
台北市松江路127號之一（四平街口）
電話：5641688－9

全國大飯店開幕三週年紀念
實賓全國作請・中台臨光下閣
3rd
● 一樓咖啡園・空中酒廊
● 二樓全祿廳・歐式西餐・音樂宵夜
● 三樓全福樓・江浙口味・名師主廚
● 地下樓全壽樓・港式飲茶・粵菜・三溫暖
● 全國台韓菜館
● 4－14樓豪華歐式套房320間
全國大飯店
台中市台中港路一段二五七號
TEL：總機：296011・訂房：296052

## 東方大軍羣像

漢斯貝利　張志德　曾錫昌　梅亞　鄧兆明　黎永昌　唐辛士　徐國安　柏頓　沙尼　高

# 工商晚報 體育

# 東方狀態已回復八九
## 沙尼登場攻力亦增強

**戰局分析**

甲組足球聯賽，今續有一仗東方逢流浪，晚上八時在九龍旺角場舉行，門券一律收卅元。

今晚東方對流浪，可說是一幕兩強相遇，如不是因天雨影響，必將有一番精彩鹿逐。

東方與流浪雙方在聯賽同是踢了十場，流浪已有十四分，而東方則是與愉園同得十二分碾于後，對爭奪今屆錦標機會仍未消失，為向爭標前途邁進一步，今仗勢必全力以赴。

今屆流浪與東方曾在首循環聯賽及銀牌碰頭，流浪都能夠先後擊敗東方，今雙方在次循環作今季第三度相遇，流浪能否成為東方「煞星」，抑或東方能夠向流浪報却兩仗受挫之辱，是一幕頗為惹人注目的賽事。

流浪實力殊非突出，季初祇憑各將銳利狀態爭得佳績，故此亦能夠兩度擊敗東方，但今晚作第三度相遇，流浪各將近況平平，難有再勝東方之把握。

東方季初邀來外援質素平平，加上陣中受到傷兵困擾，因此所爭得戰績未如理想，最近始告再度「換血」，邀得唐辛士及高連尼兩人來港加盟，使到攻力有所增，故此能夠先後擊敗南華及麥電，今與流浪三度相遇，為報却一箭之仇，今仗必有鬥志與拚勁演出。

由于東方現時實力比季初有所增強，而且更有黎永昌及沙尼兩人傷癒復出，攻守實力都比前時有所平均，雖然仍是欠缺一名銳利之箭頭，惟是憑各將近況與鬥志，應是比流浪有過之而無不及。

無可否認，流浪曾經兩挫東方紀錄，今仗依然被一般人睇好，但流浪打法極之單調，祇靠穩守快速反撲打法作為爭勝之本錢，但憑最近兩仗之表現，各將近況不及季初銳利，而且亦缺乏一名正宗快速之左翼作底線傳中供應，除非東方後防今仗演出失準，否則難言再睇好。

東方經過從新改革後，各將經過砥礪磨練之後狀態亦已回復八九，且更有沙尼傷癒復出，使進攻力量有所增強，今仗若能提高戰意與拚勁演出，為報却兩敗之辱，今必有戰意與拚勁演出，故此今仗理應畧為睇好。（查理士）

# 流浪各將近況非突出
## 要三勝東方倍感吃力

## 流浪爭取百萬獎金
## 吳飛預料有劇戰
## 更不能睇低對手

**有何所見**

流浪東方聯賽之爭，流浪教練吳偉文對於流浪取勝亦沒有絕對把握，不過為了獲得「冠軍獎」一百萬，他表示不會放過任何機會爭取。

流浪曾先後在聯賽及銀牌賽事中，兩次擊敗東方，但吳偉文却對今仗取勝不敢抱太大奢望。他指出，一來是因為賽事安排在旺角進行，狹窄的場地，不能讓流浪球員全面發揮實力，二來是因為東方增援以後，人腳配合已較季初為佳，所以他以為今仗雙方爭勝機會，絕對平

言之，無須像精工的為衛冕而有負担，可謂無憂無慮。但是他強調，由於該會會長楊受成在季初曾許下諾言，願以一百萬港元，換取流浪奪得聯賽冠軍之名，「吳飛」認為，為了一百萬元獎金，無論如何，是應該盡量爭取的。

目前流浪得分十四，較榜首精工只少兩分，而寶路華在前晚被荃灣追和，目前只得十五分，流浪是甚有機會超前的。

由於東方要一雪兩敗之恥，流浪又要為一百萬元力拚，吳偉文預計，今仗雙方一定會「以快打快」的。（安達）

# 東方養精蓄銳
## 昨仍入西沙灣集宿
## 黃教頭謂今仗「五五波」

東方統帥部為了報却過去聯賽首循環及銀牌初賽兩度受辱之仇，對於今晚三度與流浪碰頭一場聯賽極之重視。除了不惜重資刺激士氣外，並於昨晚拉隊前往西沙灣酒店集宿，藉此讓球員養精蓄銳及召開軍事會議。

東方經過一段時間休

黃根旭了解到會方對於此場「牙骹戰」極之重視，因此賽前擬將傷癒復出之快翼沙尼與高連尼出任雙箭頭，排出最强陣容與流浪一較高下。不過，由於高連尼突然患病關係，因此東方之陣容臨時可能有多少之變更。

黃根旭對於東方現時之狀態相當滿意，認為今晚東方及流浪三度碰頭是一場「五五波」硬仗，雙方過去碰頭時亦是勢均力敵，若非東方稍欠球運的話，相信不會兩度受挫於這支「死

## 流浪東方兩隊今仗兵馬

# 南華試陣撼愉園
## 基靈出色麥哥平凡

南華終於在今天順利替新援麥哥及基靈辦妥註冊手續，這兩名球員，更在昨日操練分隊賽中首次合作演出。

南華足球部昨天獲得球員史唐及葛尼士同意讓會方替麥哥及基靈辦理註冊手續。因此，南華今日下午四時以前替麥哥及基靈辦妥註冊手續，兩人可趕及週末對愉園之戰披甲上陣。

南華球員昨晨到摩利臣山泳池游泳，藉以鬆弛緊張情緒，下午即返回該會球場操練。

午練在下午三時半開始，到四時半結束，教練米勒特別安排作一小時分隊賽練習。各新援均被安排在正選隊中上陣。

正選隊球員為門將黃文財，後防路德輝、蔡育瑜、沙貝加、劉錫祺，中場米勒、森寶、彭錦全、施鴻章，前鋒則是麥哥及基靈。

兩名新援的演出，以基靈較惹人好感，此子腳法與愉園前鋒劉榮業相似，踢法了鍊而腳下功夫不俗，屬於一名技術型球員。他與森寶十分合拍，而且體力方面，未因前天經過舟車勞頓而有所影響，可見其狀態不弱。

中鋒麥哥，或者由於在分隊賽中尚未放盡，所以表現並不突出，雖然他身材高大，但制空權，却往往被身材較他矮的球員奪得，而且腳下功夫亦並不特別出色，今後兩人絕不會放鬆操練，盡量藉分隊賽加强新舊球員之間的默契。（安達）

又訊：南華新中鋒麥哥之妻子今日將會來港，足主周殿銘透露麥哥乃是好好先生，住家男人，相信其家人來港後對這位球員適應環境有所幫助。

昨午南華試陣，周殿銘感到滿意，他相當欣賞基靈之踢法，認為可以減輕後防所受壓力。

教練米勒在他們練習後接受訪問，他強調昨日祇屬試陣，不能作為對週末排陣之準則，總言之，他希望每名球員均有試腳機會。

昨日試陣甲隊贏了兩球，米勒指出己隊要在正式比賽獲勝，故此昨日有否入球非主要問題。

〔少林軍〕昨閉門練兵，並作分隊賽，態度極積，當分隊賽打完上半場賽休息時，各將會商今後改善踢法。圖九號為森寶、十號新援基靈、十四號麥哥。（查理士攝）

# 基靈和尚有料到
## 少林寺實力增强

**孫悟空重臨香江**

由於尋日係跑馬西錢無戰事，但係各路兵馬為爭取佳績依然操練不懈，我老孫尋日朝響個旗山用隻千里眼一望，各個練武場都有隊伍進駐響度操練，可以見得大家對今後成敗嘅重視。

我老孫首先發覺班「少林兵」最近多咗兩個「俗家弟子」嚟幫手打護級戰，于是我就用一個滑翔機式「卒」聲飛落去佢地個校場，睇吓呢兩位新加盟嘅「俗家弟子」係乜嘢貨式。

因為呢個寺門依家正在陷於水深火熱，雖然我老孫同班「和尚仔」係非常傾得埋，但係依家佢地有個外來教習，為咗唔想出現尷尬場面，我老孫只有踎響大鋼寶殿個屋頂上，睇吓呢位老人家有乜嘢新招式操班「和尚仔」。

由于前晚剛抵港的「基靈和尚」，因為舟車勞頓，雖然尋日朝呢位老人家有報到，但係就未有落場參加操練，令到我老孫白走一趟的

伕練習賽，今次嘅運動量的確唔係嘢少，我老孫聽佐都為之嚇得一跳。

其後我老孫響「少林寺」個校場用千里眼一望，沙田銀禧中心亦都有兩支隊伍響度操練，于是我立即就唔敢怠慢打個筋斗入去睇吓先。

原來「大東方」同班「流浪漢」兩路兵馬嘅隊伍響度隔場厲戰，點解又會咁嘅，「敎頭飛」話一的都唔出奇，因為個大坑東依家為咗噴水製要葺修，但地嘅九龍隊伍只有向郊外發展。

「牙擦飛」仲話，佢地班「流浪漢」本來因為銀禧爆棚，想拉隊去西沙灣集宿一宵，點知「大東方」先入為主，佢地「流浪漢」為免你眼望我眼嘅尷尬場面，迫得只有拉隊進駐個「利嘉頓」咁講。

過去「流浪漢」曾兩挫「大東方」，但係今晚大家三度相遇，「牙擦飛」話對方為報兩仗之仇實力已經增強，故此佢老人家認為今仗唔容易打，但係佢地依家爭標機會仲未消失，今日亦會搏晒老命，而且仲希望三擒「大東方」做佢地嘅「煞星」添，我老孫就叫佢唔好「牙擦住」。

# 巴西著名勁旅法林明高
## 有意今年六月來港演出

足總昨日收到一位國際足球經紀的探盤，表示巴西足球勁旅法林明高有意於本月六日九日十七日期間，來港比賽一場，但未有列出任何條件。

法林明高在國際球壇上為一支知名度極高的球隊，前年更榮獲世界球會冠軍杯盟主皇座，陣中是有巴西國家隊名將薛高，祖利亞等世界級球星，實力强橫。

本港甲組勁旅精工及東方隊曾在本屆季初均有意邀請該隊訪港比賽，但均未有下文，現時客軍有意在六月間來港比賽，適逢香港代表隊有意在六月間主辦一場外隊訪港比賽，作為籌募港隊出外比賽及長期集訓的經費基金，預料港隊會考慮主辦法林明高訪港比賽的。另一方面，本港另一支勁旅寶路華較早時曾數度有意在季尾主辦外隊訪港比賽，這支巴西勁旅本是一支極佳的對象，無奈現時東方及港隊均在季尾主辦外隊，寶路華已表示無意「爭食」。

港代表將會透過經紀與法林明高聯絡，徵詢有關客軍來港比賽的條件及與該隊的球員資料。

其次，足總亦收到英國軍聯隊的來函，表示有意於本年九月上旬來港比賽一場，希望足總能代為安排。

## 甲組足球聯賽各隊現勢

| 隊名 | 賽 | 勝 | 和 | 負 | 得球 | 失球 | 積分 |
|---|---|---|---|---|---|---|---|
| 精工 | 十 | 七 | 二 | 一 | 二十 | 八 | 十六 |
| 寶路華 | 十 | 六 | 三 | 一 | 廿一 | 十一 | 十五 |
| 流浪 | 十 | 六 | 二 | 二 | 十八 | 九 | 十四 |
| 東方 | 十 | 五 | 二 | 三 | 十三 | 十一 | 十二 |
| 愉園 | 十 | 四 | 四 | 二 | 十一 | 九 | 十二 |

# 熱刺擊敗阿士東維拉
## 在聯賽積分表上冒升

【倫敦廿三日路透社電】熱刺隊今晚以二比零擊敗上屆歐洲盃冠軍阿士東維拉之後在英國甲組聯賽表冒升。

射手科高在這場比賽的上下半場各入一球，證明了他為熱刺價值一百萬英鎊，而且令到阿芝波屈居後備。

科高分別於上半場卅五分鐘和下半場四十一分鐘建功，令到熱刺在聯賽表由第十一位躍升至第六位，但比領先的利物浦少廿四分。

在今晚的另一場比賽中，備受降班威脅的諾域治以一比一與高濱地利打和。

**世界足球**

# 義大利會長贊成接辦
## 八六年世盃決賽週

【羅馬廿五日法新社電】義大利足總主席蘇迪奴贊成義大利主辦一九八六年世界盃，但有一個重要條件。

義大利早已申請主辦一九九零年世界盃，但謠言說，衛冕的義大利有意提早四年主辦。

蘇迪奴今日說義大利已準備好，如果墨西哥、美國和加拿大的申請被拒絕的話，便申請主辦，但唯一條件是義大利必須自動成為一九九零年世界盃入圍隊伍。

## 國際足協會長夏維蘭治
# 否決增加世盃亞非國家隊伍

【新德里廿三日法新社電】國際足協會長夏維蘭治今日否決在世界盃增加亞非國家隊伍的可能性。

他說，由於賽期限於廿八日內完成，增加入圍隊伍是不可能的。

在此間出席明日開始的國際奧委會第八十六屆會議的夏維蘭治說，一個國際足協小組委員會正研究三個申請國—美國、加拿大、和墨西哥—所提供主辦一九八六年世界盃的設施。

南華昨作分隊賽練兵，正選隊中鋒麥哥（穿十四號球衣）欲施頭球攻門，被預備組球員快一步頂出。本報記者奐偉攝

## 雖然足總爭食
# 東方仍準備辦祖雲達斯

【本報訊】東方有意主辦外隊訪港，但目前可能仍要視乎足總辦外隊時間，才決定是否進行邀請外隊前來比賽。

東方主席林建名表示，假如足總鑑定在六月初辦外隊，為免影響雙方票房紀錄，東方可能放棄主辦外隊訪港。不過，由於東方是希望在五月尾辦外隊，假如足總邀請外隊訪港時間，是在六月尾或甚至在六月中旬，則東方不會放棄辦外隊的。

雖然，東方希望邀請到義大利勁旅祖雲達斯訪港，但目前該會仍未收到祖雲達斯方面的回覆。

林建名表示，若祖雲達斯不能應邀來港，東方亦將退而求其次，向英國球會接洽。

不過他特別强調，一切決定，端視乎足總主辦外隊時間，是否與東方的賽期太接近及對於東方辦外隊的票房收入所產生的影響。（安達）

## 甲一組鑑球兩仗
## 昨晚因場滑改期

【本報訊】男子甲一組鑑球聯賽均安對恩遠及德祥對僑聯，原定在九龍伊館舉行，惟因昨日天氣潮濕，以致球場濕滑，鑑聯及場地方面職員、球証及對賽球隊代表，經視察場地情況後，為求顧及球員安全，均認為場地情況不適宜於進行比賽，因決定宣佈改期，並由賽會職員提議改為四月六日在同一場地及時間進行比賽，並立即通知原定明晚出賽之四支球隊代表。（文羚）

**球事**

## 足總爭食大「蝦」細

足總有意響六月辦外隊，替香港隊籌款，作為今後發展基金，波總自從擔任個賀歲波攞到之後，曾經講過呢層已經夠本矣，唔打算再辦外隊，言猶在耳，六月又話再辦多場，最慘就係東方，因為佢地訂咗五月廿九日嘅賽期，宜家有人爭食，影響號召力。

## 領隊肯搵唔使蝕

呢次足總辦外隊又幾趣怪，過去港隊欠缺號召力，全部由外援嘅港聯上陣，呢次為自己硬係港隊自己玩，兩名領隊亦可能心理有準備，惟港隊搵唔起，所以聲言若然蝕本，就由佢兩人担起，足總只識收錢就掂，最主要就係外隊夠號召。

## 連場大戰搏亂龍

跟住嚟嘅幾場波，場場都係硬嘢，除咗今晚流浪對東方只係牙骹戰外，週末南華對愉園，週日海蜂對荃灣，呢兩場勝負，影響三隊波甲組嘅前途，由於荃灣又追和寶路華，逐分去搶，宜家打順條氣，海蜂都幾難應付，至於南華更加非勝不可，愉園就踢得輕鬆好多矣。

## 日本率先話唔制

亞洲女子足球賽又有新發展，日本率先宣佈決定唔派隊參加，亞洲盃只餘七隊參賽，但係亞女協聲言賽事就算只餘五隊，仍然如期響泰國舉行，仲話亞洲足協呢次行動毫無意義，換言之已經公開挑戰，看來玩落去仲有新發展。（老鼠仔）

# 巨星搏擊賽
## 江富德挑戰美拳手羅曼

【本報訊】將於八三年四月八日在灣仔新伊館場展開一場挑戰大賽搏擊，美國黑人拳手，國際冠軍威．羅曼，公開向本港拳手挑戰。

本港拳壇頂尖人馬江富德，是本港著名職業拳手，他在本港及國際拳賽中是一位表表者，今次接受美國黑人拳王挑戰，定必轟動香港拳壇，而挑戰者威．羅曼是美國黑人拳王，年前曾來港比賽，擊敗泰國高手，有賽虎之稱的坤溝，此次再向本港名手挑戰，且來勢勁，屆時當有一番龍爭虎鬥。未知鹿死誰手。

此次由權威娛樂公司主辦之超級國際巨星搏擊大賽，他們全部是重金禮聘，來自美國、英國、泰國、馬來西亞及本港一流好手。


**工商晚報 分類廣告**
銷數廣 效力大 收費廉
每段大字四個，小字三十四個，每天三元。日晚聯刊，每天六元，繼續每天四元。不折不扣，以四段為限，聯刊不在此限。

合刊處
一 中區消費者利源東街八號地下 電話：二式五四九五．二式壹式三八
二 灣仔分域街十八號本報廣告部 電話：二七九三零七．二八零七零八
三 彌敦道壹零零號東英大廈生記租務處電話：六八八五五八
四 旺角荔枝角道廿二號東興大廈生記租務處電話：八零二七九七
五 九龍城周生生珠寶金行有限公司 太子道四三二號
六 青山道周生生金行有限公司 青山道三二六號
七 尖沙咀周生生珠寶金行有限公司 彌敦道二二九號
八 旺角周生生珠寶有限公司 彌敦道七零七號
九 深水埗周生生珠寶金行有限公司 大埔道四七號
（十）油麻地周生生珠寶金行有限公司（彌敦道五二九號）
（十一）紅磡周生生珠寶金行有限公司 蕪湖街九九號
（十二）荃灣周生生珠寶金行有限公司 荃灣青山道一九九五號C
（十三）元朗周生生珠寶金行有限公司 元朗青山道八七號
（十四）九龍太子道一五七號彌敦道交界東平大廈地下耀紅屋
（十五）荃灣周生生珠寶金行有限公司（眾安街六十一至六十三號）
（十六）紅屋兒童用品公司（九龍城獅子石道44號地下）
（十七）耀紅高級童裝公司（獅子石道四號地下）

聘請
出口助理 中區洋行
出口職員要熟本港廠家有海外買家尤佳 詳待遇函G.P.O.B. 2470

待聘

專門報稅做數 申請CO

醫藥
喉 專科中醫 吳景雲醫師
喉痧喉蛾 喉痛喉癬 陰虛喉爛 雙單喉症
即日見效 限日痊癒
館址 旺角亞皆老街三十八號三樓 九龍中國國貨公司對面 電話3-960548
由通菜街橫門上電梯按（2）字

痔 苗樂天 醫精
全港獨一 歷史悠久 無痛新法 首創
立止病血脫肛 無痛新法，不用割除，三天脫落，照常工作
（保證．到痊法醫）

徵求
幸福婚姻公司有限
樂信婚姻
清貧慎苦 請捐公益金

貴精不貴多
香港家庭計劃指導會
FAMILY PLANNING ASSOCIATION OF HONG KONG

# 一劍橫天

北斗寒

不是正■■■■對方的攻勢？

于立雪長鞭閃閃，連攻了七八招，阮天華卻以其人的招式，還諸其人，也同樣使了七八劍，幾乎記記都把對方招式化解開去。

只是他方才第一招上試出于立雪功力不深，就不好再把他震出去，否則于立雪第二招就又被震退出去了，就沒有機會連續使出以後的七招了，但饒是如此，這一連八劍，還是把于立雪一條臂膀震得又痠又麻，長鞭幾乎脫手。

于立雪又驚又怒，突然手腕一振，招使「遊風破浪」，長鞭掙得筆直，朝前直射。她在這一招上使了機心，因為阮天華的劍招，一直你使什麼，他也使什麼，那麼這一招阮天華如果也使「遊風破浪」，劍勢平胸使出，她就可以中途變招，再使「錦蛇纏樹」正好纏住阮天華的長劍了。

于立雪鞭勢甫發，阮天華果然長劍一抬，同

阮天華長劍平刺，被對方緊緊纏住，他和黃玉香一樣，執劍手腕直伸如故，既沒縮腕收劍，也沒掙動一下，只是望着于立雪微微一笑道：「于兄這一招並不像是形意門的招式了。」

話聲未已，但覺一股陰寒之氣從劍上傳了過來，心中暗道：「此人果然是玄陰教的門徒！」

這一下，看得形意門的人全都凜然變色，范叔寒慌忙一個箭步，掠入場去，雙手抄起于立雪的身子，退回座去。

大家自然看得出來，形意門于立雪長鞭纏住了五山派于立雪的長劍，兩人自然拚上了內力，形意門的于立雪功力較遜，故而被震倒在地。

阮天華剛運起內功，就把對方震得閉過氣去，心頭也不覺為之一凜。他還不知道自己練的「紫无神功」，乃是玄門至高無上的純陽真氣，正是旁門陰功的尅星，差幸于立雪功力尚淺，只是閉住氣去，若是陰功練到高深境界，雙方真氣遭一接觸，就非被破去一身功力不可。

阮天華看到搶出來的是四師叔，心頭不禁深感不安，正待開口說歉疚的話，范叔寒已經抱着人退下，只得返劍入鞘，朝形意門拱拱手歉然道：「在下抱歉，這位于兄不礙事吧？」（一八一）

# 風塵

◎朗杜

## 周日清小姐

麗莎想不到在這個時候，仍然會有這種潤客，於是，服務倍加慇懃。

如是者，一天連了五天場，麗莎單是從光叔手上拿到的錢，已經有一萬元，如果連夜總會的分賬，則更加和味。

面對一個如此潤綽的客人，麗莎很想打聽出對方的背景，可是，問了好幾次，光叔仍然守口如瓶，令麗莎感到光叔是個莫測高深的人。

這一晚，光叔又來找她。

他結了賬之後，帶她上別墅，可是，他却不急於要求麗莎給他作性的服務，反而把麗莎拖到一邊說：「麗莎，你坐下來，我有些事要和你商量。」

「什麼事？」麗莎有點疑惑地問。

光叔凝視了麗莎好一會，好像在考慮什麼問題。

終於，他對麗莎說：「我要和你商量的事，其實是一單生意，如果你能夠幫上我的忙的話，我會給你一些應得的利潤的。」

「什麼生意？」麗莎一頭霧水，她想不通為什麼光叔會找上自己：「我根本不會做生意！」

光叔笑道：「這單生意，是我的生意，但是，我欠缺一個可以幫得忙的朋友，如果你肯合作，是最理想的人選！」

「你要我怎樣作呢？不會要我拿本錢出來吧？老實說，我不可能會拿出本錢來，我是出了名的周日清小姐！」

光叔笑道：「你放心好了，我不會要你出本錢的。」

「究竟你要我怎樣幫你？」麗莎疑惑地問道。

「嗯，讓我先把我的情況說清楚，我是一個電子錶商。以前，生意很不錯，但是，這一年來，電子錶訂單來源小，因此，香港的搶單情形非常緊張，如果搶到訂單的話，還可以捱一年半載，但是，如果搶不到訂單的話，便要關門大吉；以前，關門大吉還可以把零件雜物頂讓，可是，現在倒風厲害，零件雜物不但找不到出路，還要花一筆錢找人把雜物搬走，我不想悲慘收場，因此，一定要設法搶單，我知道最近有一個美國電子錶商人來香港，他非常好色……」

「你是想我幫忙，用手段把他服侍得舒舒服服，然後好讓你能夠搶到那些訂單，對不對？」

光叔微微點頭：「你說對了一半！」

「一半？還有一半是什麼？」麗莎連忙追問。（七六）

君依理製訂法。此觀念來自道家之形上學。道家形上學之「道」，是依理而運作（老子曰：道法自然）。道如不依理來運作，則不是「常道」。韓非對於此理，認識甚明。

韓子概念中之「術」，指用人之技術，如授職、考核、賞罰之類，務使名實相符。韓子概念中之「勢」，指職位與權力。君主依法授人職位與權力。君主本身亦依法保有其職位，行使其權力。此層級節制、命令服從之關，即是管子所謂「主尊臣卑」、「尊君卑臣」之理念，來自道家之形上學。韓子說：「道不同於萬物」，所以「君不同於羣臣」。此就上學而言，並非反理性，也不是反智論。世人以李斯、秦皇之所作所為，以及後世專制君主之所作為，填入韓子「主尊臣卑」之形式架構中，藉此指實韓子之「票面價值」不符實際。類此把現實世界之「白馬」，認同為公孫龍「理世界」之白馬，韓子是將拔劍拒受的。

## 兩隻眼睛

道德家講道德，功利主義者講功利。道德是指純粹的為他，絕無還報之要求。功利是指為我。道德是講公利，功利是講私利。而道德與功利，這二組價值觀念，並不在同一層域。如在同一層域，則道德與功利，行為相反，人為了生存，必將形成「雙重人格」。

從價值論來說，道德層域高於功利層域。這點分別，韓子很清楚。韓子認為在道德層域之人，是經過極辛苦之學養，鍛煉出來之少數人；在功利層域之人，則是社會上具有自覺意識在追求自我的快樂之多數人。

從管理哲學來說，不論你是道德層域之君子，或是功利層域之普遍人，皆須納入科層組織中之「角色功能」來運作。韓子之反對私學、私智，要以法為教，以吏為師，就其形式架構而言，持理甚明。

科層組織，團隊工作既強調其效率之必然性，但如何能將人納入組織形態而運作呢？

韓子認為：人皆有欲望。此欲望來自自然之本能。此本能是喜歡快樂而逃避痛苦的。荀子說人皆「好利惡害」，即指此。就自然之本能而言，欲望無所謂善惡，即無所謂道德或功利。但就知識論來說，人之欲望之利惡害，其動機是為我的。荀子說「人之性惡」，即就知識論而言。韓子受其師荀子之啓發，認為社會上之母子、兄弟、夫妻、君臣、朋友之間，皆普遍存在人之「為我的」本性。人既然皆有自覺意識地「為我」，則人情有自覺意識地「好惡」，此好惡即是好利而惡害。人情有好惡，韓子認為則可把人納入科層組織來運作。（中）

「中州豪傑」續稿未到暫停一天。

# 表哥

天南

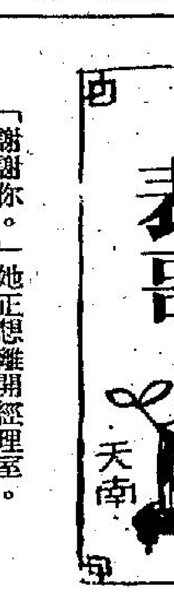

「謝謝你。」她正想離開經理室。

「楊小姐……」謝誠勤叫着她。

「甚麼事？謝經理。」

「我看妳這幾天臉色不大好，是不是生病？」

「我沒有生病，祇是有點不舒服。」

「如果妳不舒服就不要勉強支持，身體事緊，今天妳就回家休息，明天才回來上班吧！」他關切的說。

「謝謝你，謝經理。」素心感動的說。

素心剛出去，謝經理立刻撥電話給葉林。

「董事長，剛才楊小姐來說要我幫她賣掉房子。」

「好，你就說有人買好了。」葉林說。

「是的，董事長。」

「你有沒有叫她放假回家休息？」

「有，她剛離去。」謝經理說。

× × ×

離開公司，素心立刻去看王醫生。她將情況告訴王醫生後，王醫生要她作幾類檢查。腦波心電圖，血液和尿。告訴她三天後再來看報告，開了些藥給她。

第二天，素心回到公司，謝經理叫秘書將她叫來。

素心將已做好的清單和屋契交給謝經理。

「我已經問過幾個朋友，可能有人會要，不過房子賣了之後，妳馬上要遷出的，可以嗎？」

「可以！」她答覆得非常堅決。

「好吧，可能明天就有好消息給妳。」

「多謝經理。」她回到位子去。

當天下午，她打電話給葉林。

「玉森，」她說：「我剛才給表哥打電話了。」

「哦，怎麼樣？」

「我說我有急用要百八萬。他答應明天給我回音，我相信他會答應的。」（八一）

# 晚唱

米高

## 鐵路電氣化，當然要加價

九廣鐵路香港段一段就快全線電氣化，所以鐵路公司就宣佈分兩期加價。

第一期通車至大埔墟就加一次，七月全線電氣化個陣又再加。

鐵路電氣化之後，乘客當然多咗，因為佢行得快，夠舒服，一定多人幫襯，就好似沙田鐵路電氣化之後，有幾多乘客就知。

點解乘客多咗，收入好咗，又要加價呢？好多人都諗唔掂。

其實鐵路未電氣化之前，的市民都應該有個心理準備。

因為鐵路成為獨立公司，當然要賺錢，但同以前唔同咗，以前係政府部門，唔可以用嚟做生財工具，但用咁多錢去使到鐵路電氣化，唔用嚟搵錢，眞係上對唔住天，下對唔住地。

所以鐵路局就變咗做鐵路公司，有資本，當然要有合理利潤。

而家就話加價啫，第二日可能連好多巴士公司同小巴嘅生意都殺埋。

你睇吓地鐵就知喇，佢通車之後到而家，港府有幾多次措施實施，驚死佢無生意，車牌費大加，油稅又加，又廣設禁區，迫到市民去幫襯。

而且，佢重要辦埋接駁巴士，同巴士公司爭生意。所以鐵路電氣化之後，一定又有好多接駁巴士服務。

如果九巴唔辦，佢就辦，就算九巴辦，佢辦得唔好，鐵路公司又可能申請接辦呢的巴士。

總之，鐵路局一變咗做公司之後，包保財源廣進。可惜佢未成為上市公司，唔係股民又有得炒。

# 八公散記

筱碧山

## 一九：三個摩登女性

嚴英年近三張，由於是中英混血，故此生得鬼模鬼樣，臉部輪廓很是粗綫條化，並不妍麗，但豐富巾幗鬚眉之風格，可是其貌雖媸，但不特勤於求學，而且心性善良，待人接物均富人情味，還有濃厚正義感哩。

在英國，嚴英工作於科學研究機構，專研人類考古學術，同時已與一位英籍教授同居，尚無生育兒女。

論血統，嚴英倒應是黃帝子孫，可是從未返過祖國，故此嚮往祖國山河久矣，且知伯父劍影是大陸當朝顯貴，赫赫有名的元老大將軍，接獲老人家的邀請返國一遊，當然樂於應邀，踏入故土焉。

在英國涉聞所知，嚴英以為「高舉紅旗」的大陸是一片人民大翻身的樂土，新執政者都是無產階級，清廉公正，舉世無匹者也，當她身歷其境，尚未深入民間，僅憑耳濡目染，就恍然大悟，知道以前惧信歪曲宣傳。

可不是嗎，那時「文革」高潮雖已過去，但「四人幫」飛揚跋扈，大興冤獄，悲慘四處，民不聊生，已成無可掩飾的事實。

嚴英住在豪華絕倫的大將軍府邸裡，亦能聽聞有關大陸官場亂糟糟的消息，由此倒引起她出外遊覽一番的興趣，她想如果多走一些遠僻地區，可能更加了解民間疾苦的實況。

同時，嚴英本身一向喜愛研究人類考古資料，對於中國邊陲遺疆一些少數民族的古今考證，素存探討夙願，因此決定隻身去走天涯，實地考察一番。

本來，其伯父嚴大將軍鑒於整個大陸處於七國咁亂狀態，姪女嚴英實在不宜離開京城，隻身飄遊荒蕪落後地區，動輒碰上無法無天的紅衛兵，以及貧瘠的土匪流氓等人，招惹污辱或殺身之禍，亦不為奇，是以初時婉言相勸，勸之如欲遊覽，倒不如下江南遊蘇杭吧了。

然而嚴英遊志已決，而且言明此行北上滿洲里，西迤新疆青海，南下西雙版納，都是不毛之地。（一一）

# 小說

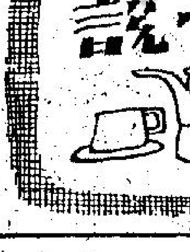

# 最後一次

嘉嘉

「嗯……」子中皺着眉頭想了一陣：「這是妳和存仁兩人的終身大事，我不想參加意見。」

「叔叔，我……你說我長得還可以吧？」

子中聽了迅怡這句沒頭沒尾的話，眉頭皺得更緊。

「為何突然這樣問我？」

「你還沒有回答我的話呢！」

「唔……」子中祇好硬着頭皮點頭表示。

「那，」迅怡垂下頭說：「若果我要叔叔抱我的話，叔叔你願意嗎？」

「甚麼？」

子中頭在不知所措，他深深吸了一口氣，耐着性子開導迅怡說。

「無論妳怎樣說，妳的確是許伯超的唯一女兒，尤其是妳這雙大眼睛，和伯超長得一模……，我疼妳，祇不過最初是出於一種對令堂贖罪的心理而已。」

子中說到這兒，迅怡那雙大眼睛也紅了起來，默默的望着子中。

子中接着說：「我說的所謂贖罪，和令尊的自殺並無任何關係：妳母親有沒有對妳提起過我弟弟的事？」

「沒有呀，你有個弟弟的嗎？」

「唉，是的，我這個弟弟從中學開始，就沉迷於賭馬，賭錢，最後還未畢業就被校方開除了學位。終於他沉淪不起，也不知在甚麼時候開始，他和令尊開始……賭場，……拔。伯超終於離家出走……因此，當我知道他自殺的消息時，我心裡又自疚，又難過。因為我曾教弟弟無方，才拖累到伯超走上絕路。雖然伯超曾留下遺言，說自己後悔沉迷於賭博，自己意志薄弱，不能怪任何人。但我仍舊無法原諒自己。因為這種原故，這種心理，我才答應妳母親替妳找事做，這可令我心裡減輕自己的內疚。」

「這麼大的事，為何媽媽沒有告訴我知？」迅怡似乎要哭出來了。（七）

# 綫索

奇能士

……的東西。」

「縉的屍體是前天早上埋葬的？」

「是的，當天晚上要舉行婚禮，縉的屍體放在家裡是一種不吉祥的象徵。」

早上率領一些警員到附近的山邊去搜查的杜克，中午回到陳家，當他見到這私家偵探馬神，很高興的把經過情形向他說了。

馬神最感興趣的是相簿上三隻手指的男人的相片，以及從火爐裡發現的日記餘燼。

「那張照片和燒剩的日記，現在那裡呢？」

「在警局裡面，如果你要的話，我可以派人拿來給你看看。」杜克很爽快地說。

「噢——如果能夠的話，麻煩你了……對了，其他相簿仍然在書房裡面嗎？」

「是的，假如你想看，我可以帶領你去看的！」

「噢，那太好了，多謝你的幫忙！」

馬神隨着杜克到一覽的書房裡面，他把相簿和日記抽出來翻看後說：「嗯，這些東西，還是以後再仔細的調查吧，請先帶我到兇殺現場看看好嗎？」

……什麼特別的物件，……杜克好一會，然後很客氣的問道：「杜克探長，你似乎忘記了告訴我一些重要的事件。」

「重要事件？」杜克疑惑地瞧着馬神，他根本不知馬神的說話是何所指。

「喏，就是那個書櫃裡滿滿的書，那些書，全是推理小說！」

「推理小說？唔……：推理小說跟本案有什麼關連呢？……」

馬神不理會杜克，逕自走到書櫃前，看着那好幾排推理小說出了神。

其實，也難怪馬神會驚奇，那些推理小說，包括了中西種類，應有盡有。

「唔……這些藏書到底是誰的？」

「噢——是陳家的第三子一清，他是個標準推理小說迷！」

「一清？就是一覽的人壽保險的承受人？他不在場的證明最可靠，對不對？」

「是的。」杜克點着頭說。

馬神用手指猛抓着蓬鬆的頭髮，若有所思。

「馬神先生，怎麼啦，你不是要到現場去看嗎？再不趕快去看，便要天黑了！」杜克對馬神說。（一七）

## 出家當和尚

有一天，吳蘭次到廣陵遊玩。

當地有個叫大汕的和尚，每日必須侍候在督撫將軍的門口。大汕看到吳次來，連前就向他訴苦：

「每日應酬，不堪其苦。」

吳蘭次戲謔地說：

「你既然不堪其苦，為甚麼不去出家當和尚？」

一座大噱。

## 天下蒼生

進士曹奎，喜歡將袖子做成特大號。

楊衍問他：「袖子何必這麼大？」

曹奎回答：「要盛天下蒼生。」

楊衍笑着說：

「已經盛下一個蒼生了。」

## 贋本

畫畫大家米芾，喜歡摹仿他人的字畫。

有一次他經過丹陽，由太守楊次翁親自接待。楊次翁故意說：「今日特地替閣下準備一道紅燒河豚。」

米芾一聽，半信半疑，始終不敢挾筷子吃。

楊次翁捉弄地說：

「你不用懷疑，其實是別種魚，而且是贋本。」

# 九刼胭脂

諸葛青雲　著　余丹青　插圖

## 六：風波起頃刻

邵琳暗佩這位「九刼胭脂」詞鋒尖銳，語利如刀，遂笑了一笑答道：

「我是怕你夫妻情深，相思太苦，想送你去和翁玉見面，解你蘭閨寂寞，慰他泉下孤單！……」

話未說完，邵琳業已自行頓住！……

因為她發現李夢華怒視自己，那雙極為美麗的鳳目之中，射出了騰騰殺氣！

似是提起夫仇，李夢華竟勾起了這股殺氣，威嚴太厲，居然便平素刁凶滾辣，殺人如麻，今日又有了大靠山，認為穩操必勝之權的「獨目鬼女」邵琳，都心膽微寒，向後退了半步！

李夢華紅衣微飄，正待進步動手，那位已由「獨眼華陀」牟漢三敷藥包紮完畢，正欲同轉客棚的「追風劍客」茅浩，突然喝道：

「華妹，且慢！」

李夢華一怔，見茅浩向她招手，遂走將過去了台口，壓低語音問道：

「茅大哥有何交代？」

茅浩道：

「華妹務必多加小心，我剛才一陣，敗得有點蹊蹺！……」

李夢華早就覺得茅浩的修為之深，冠於同輩，怎會敗得這慘？並敗得這？遂乘機問道：

「茅大哥是否業已發現了蹊蹺所在？」

茅浩苦笑一聲，劍眉微蹙答道：

「劍折不慚，掌斷不愧，最令我慚愧的是，居然明有蹊蹺，却不知蹊蹺何在？剛才我祇覺真氣微岔，偶然提不上力，便把半世英名，斷送在『蘇心瘦鬼』殷天恨的『修羅刀』下！……」

語音至此微頓，目注李夢華，正色續道：

「華妹，既然『人外有人，天外有天』，當然也『技外有技』！江湖較藝，勝敗尋常，但敗而不知敗因，才極為可怕，也極為可恥！故而，我在臨下台前，必須把我所經歷，告知華妹，望你有所警惕，免蹈覆轍！華妹人勇如獅，心細於髮，你若能看透究竟，報仇后，同栩對我點破玄虛，則茅浩一掌之斷，也就不啻賺了！」

邵琳遠遠聽見，獰笑接口叫道：

「茅浩，你別作夢了，李夢華既上較技台，必然九刼殞消，胭脂塵冷，她這位『九刼胭脂』，可以說就叫江湖除名，還會同得去麼？」

李夢華鳳目以內，仇火早就狂噴，但聽了茅浩諄諄相囑之言，却立即息嗔平怒，目中滋然如水，一片清涼向茅浩抱拳恭身，含笑說道：


新大華 3-841199
第二週五場請早　史泰龍八三年度最新傑作　第一滴血　杜比立體聲　新立公司樂藝發行・兒童不宜

利舞台・華盛頓
今映 12點　2點半　5點　7點半　9點半　羅烈　辛康利　納　悲壯戰爭片　華盛頓今午夜場：飛天神探

京都・凱聲（香港仔・九龍旺角）
人山人海　第十三天　兩院五場　叫好叫座　京都加映午夜四點場　史泰龍83年火爆動作片　第一滴血　杜比立體聲

黃金・寶聲・明月・蘭宮
今天五場大盛獻映　有真假太后・大鬧胡塗官　華山　鹿鼎記　汪禹・劉家輝・谷峯主演

翡翠・娛樂・文華
今天五場大盛獻映　功夫冇料到・金縷衣照保　華山　鹿鼎記　汪禹・劉家輝・谷峯主演　文華早場：香港奇案　翡翠午夜場：鹿鼎記　翡翠早場：大地龍蛇

碧麗宮
今天三場大盛獻映　競選十一項奧斯卡金像獎巨片！　放映時間：兩點　五點三　九點三　片長關係　票價略作調整　甘地傳

香港仔順利
今天五場大盛獻映　鹿鼎記　汪禹・劉家輝主演　華山導演　電話：432658　清水灣道順利邨　23M.29.42.209巴士直達

香港仔中心
今天四場　加六點　陳觀泰・倉田保昭主演　兒童不宜　亡命忍者　午後場・夜場：我愛夜來香！

大華
大滿特滿第二週　五場請早　又一大膽暴露荒淫綺戀巨片　桃花處處開　喜拉莉森瑪主演　兒童不宜

倫敦 K661056・國都 5-709661・影都 K742611
閃第三週　影都五場　史泰龍八三最新傑作！新立公司發行！　第一滴血

海運 H704646・百樂 K678091
四十一天　九項金像　奧斯卡本屆提名獎　E.T.外星人　杜比立體聲　創本港西片賣座最高紀錄

普慶・明珠
第三週映今天五場　裁決　兒童不宜

金冠
最後五場　性愛伴侶　明日獻映：虎威　明早十點九場：蕩寇三狼

嘉華 H670421
今天盛大獻映　劉家輝・汪禹・谷峯主演　華山導演　鹿鼎記

嘉年・麗華 3-921958
狂滿今天請早　周潤發・陳敏兒・朱江合演　黃樹棠導演　血汗金錢　麗華明早場：殘酷大分屍

皇后・皇都・嘉禾
今天獻映　一部血淚交織成的電影　周潤發・陳敏兒　血汗金錢　周潤發繼「胡越」後創新戲路　黃樹棠導演傑作

華聲 3-617169・大光明
第一週！史泰龍八三年最新傑作！　第一滴血　今天五場　今天獻映　北歐裸嘉蓮露縱慾暴露　別有風味　午後場：我愛夜來香

寶石 K657116・新樂 K618167
今天五場　巨色大縱暴片　別有風味　午後場・夜場：我愛夜來香

新都 H773496・快樂 K666148
今天五場　巨色大縱暴片　別有風味　午後場・夜場：我愛夜來香

富都・樂聲
今天五場　冷血殺手　令你驚嘆　陳觀泰・倉田保昭主演　亡命忍者　午後場・夜場：我愛夜來香　明早場：富都　任你要

龍華・油麻地・福星
今天五場　冷血殺手　令你驚嘆　陳觀泰・倉田保昭主演　亡命忍者　午後場・夜場：我愛夜來香

國泰・金門・民樂
今天盛大獻映　陳觀泰・倉田保昭・陳烈鴻・楊珊惠主演　亡命忍者　兒童不宜　古代刺客　現代殺手　只求成功　不擇手段　午後場・夜場：我愛夜來香

總統・麗聲（旺角）
今天盛大獻映　陳觀泰・倉田保昭・陳烈鴻・楊珊惠主演　亡命忍者　兒童不宜　古代刺客　現代殺手　只求成功　不擇手段　午後場・夜場：我愛夜來香

# 縮皮政策不讓亞視專美
# 無線置電腦節省開支
## 從此大牌絕少爆蘇機會

在經濟不景的氣候下，兩台似乎十分響應節省開支，亞洲已經明顯地實行節約，而無綫方面其實也一直暗地裡進行「縮皮」政策。

過去，無綫的開支，最龐大的除了節目製作費外，便是演員的薪酬。而踏入八三年開始，無綫的節目製作費已經沒有增加，在這百物騰貴的環境下，無形中已是一項節約。

至於演員的演出方面，無綫早已採用了電腦來負責調配，據知，最近該台又添置多一部電腦，主要負責計算各演員的演出次數，爲盡量防止有「爆蘇」的現象出現，因爲藝員一旦「爆蘇」，該台無形中又要多一筆開支。

最近螢幕上所見，無綫的大牌演員，如汪明荃、李司棋、黃淑儀、周潤發、鄭少秋等都甚少演出機會，美其名是爲了保護他們，不要他們曝光過度，但實際上也是「縮皮」政策之一。

據知，在兩副電腦準確計算及調配下，目前無綫的藝員已甚少有「爆蘇」的情況，至於現在「爆蘇」最多的藝員，却是「香港八三」中飾演順嫂的梁葆貞，據統計她在節目中的亮相率是劇中各演員之冠。

梁葆貞「爆蘇」過甚，而無綫未有加以控制，主要是順嫂這角色十分受觀衆受落，若爲了節省小小開支而影響節目收視，因小失大，當然是划不來呢！

## 影視傳真

# 台灣影圈點滴
# 電影錄影帶如洪水猛獸 破獲兩廠人心大快
## 雖稍歛跡還要追緝下去

【本報駐台記者司馬芬專稿】電影錄影帶近年在台非常猖獗，往往新的中西影片還沒正式上映，一週之前在台灣全省許多大小城市鄉鎮的茶樓酒館中，都可看到，由於這些影帶都是還沒經電檢單位審查就錄印，內容包括黃色黑色，對青少年的心身影響至大，不僅影響戲院生意，對青一代影響更大，因此不僅電影界紛紛向電檢單位檢舉，輿論也呼籲政府應該注意這個問題，過去一年多中，電影界曾經出獎金，希望大家檢舉錄影帶的拷印工廠，結果因工廠地址非常保密，一直未能破獲。最近，調查局一舉接連破獲兩家規模很大的錄影帶工廠，將主持人送法院法辦，消息一傳出，電影界人心大快，二三十位電影界人士，包括黨月娟，明驥在內，大家一起前往調查局道謝，謝謝該局破獲錄影帶工廠，同時，電影界並致贈三十萬台幣給該局，作爲破案的獎金，但爲該局婉謝，表示破獲地下工廠，是職內的事，不僅抓這一次，還要繼續抓。

調查局這次被獲的錄影帶地下工廠，設備規模相當大，資金設備都在台幣千萬以上，破獲時，工廠正在拷印一些將上映或正上映的國片，準備運銷出去。消息一見報，頗令影界驚駭。

錄影帶地下工廠，在全省很多，不止這兩家，必須繼續抓才有效，看調查局的態度，可能會不斷抓下去。

錄影帶近年在台猖獗，對國片實在影響太大，因爲全省許多茶樓酒館只要吃一杯台幣五十元的茶或咖啡，就可坐一下午欣賞三四部中西新片，如此便宜。是問還有誰願意花七十元台幣去戲院看一場電影？打打算盤，這當然是不合算。由於過去一直沒破獲工廠，致對國片的生存影響至大，許多電影公司在推出新片時，有的也特別在廣告上或片頭上特別註明：「本片版權所有，拷印錄影帶必究」等字樣，但是仍沒多大效果，似乎這次破獲兩家地下工廠，有點「殺鷄禁猴」之效，聞有些出售錄影帶的公司，已沒新貨出售，這就顯示有些效果。

台灣的電影界，恨透了錄影帶公司，有好幾次，幾乎吵得要動武流血，說起來，錄影帶公司也實在太不應該，人家電影公司花了七八百萬台幣甚至上千萬台幣拍部電影，總希望賺點收回一些成本，錄影帶公司即可不花什麼本錢不斷的拷印影帶，發行全省，這種無本生意，又發財的生意，任何投機者都想做，由於電影界過去一直拿他們沒辦法，使影帶越來越猖狂，這次會由調查局出面執行抓，不用說，也是攪電影的人檢舉的，電影界卻希望調查局能長期抓下去。

# 梁韻蕊任美術師 自覺生活甚充實

港姐梁韻蕊自加入無綫電視美術部當設計師後，心情顯得豁然開朗，比前更具活力。

打從唸書開始，梁韻蕊就有一個志願，要當出色的美術設計師，如今她既可實現自己的抱負，又能夠學以致用，且有更多發揮機會，難怪她開心不已。

她說：「目前每星期負責一晚『歡樂今宵』的佈景設計，是最考心思的，因爲每晚的佈景都要有特色，還得配合當晚節目演出的需要，這個是考驗自己的難得機會。」

最令她感到興奮的，就是能夠參予本年度香港小姐競選的有關美術設計，今年港姐競選報名表格上的繽紛彩虹，正是她與其他同事精心的佳作。

談及香港小姐競選，梁韻蕊說在過去的一年內，獲益良多，是她最值得懷念的日子，其中兩度先後代表香港參加秘魯舉行的環球小姐競選，以及在日本札幌的雪節國際盛會，最令她感到榮幸。

梁韻蕊認爲報名參加香港小姐競選，不獨可以考驗到自己，從中吸取很多畢生難忘的生活體驗，正是揭開人生意義的一頁，開拓新的天地。

梁韻蕊的最新造像。

# 無線贊助及推動 學界運動精英賽

爲了更積極鼓勵本港體育運動及提高學界運動水準，無綫電視特別贊助香港學界體育理事會，籌辦一項名爲「學界運動精英賽」的大型校際體育會。

精英賽將羅致本港學界一流運動好手參加角逐，並盡量給予各運動員專業訓練及基本運動常識，希望他們參賽之餘，還可以令本身更加進步，有所裨益。

第一屆學界精英賽將於今個星期六在沙田銀禧中心正式開幕，第一項賽事將會是九龍對香港足球賽，無綫電視將錄映比賽的過程，並安排在翌日的「體育世界」節目內播出。

# 李雲奇里夫不是老粗 能繪畫及唱歌奏樂
## 成名全靠做獨行俠對頭人 最新願望是改形象演喜劇

前座客

一向在花日式西部片內做歹徒馬仔的男星李雲奇里夫，已非昔日吳下阿蒙，他居住在美國洛杉磯郊外的一個豪華住宅內，與老妻芭芭提，過着舒適的生活，他已老去了，頭髮掉了不少。他是拍「獨行俠蠶霸」成名的，如果不是有義大利粉式的西部片，一時的話，恐怕他還是難出人頭地的。

七十年代初的義大利連環快槍式的西部片，使他獲與獨行俠李雲奇里夫拍檔，從此平步青雲，他現在想消除這一個銀幕西部爛仔的印象，最近在一新片內，進行這一個工作。

李雲奇里夫在新片「逐出紐約」內，扮演美國警察局長。是一個正道的人，不是愛貪污的警務人員，這一來他是英雄了，但對他來說仍是不夠的，這一個勾鼻佬又說，他眞正喜愛的是一個喜劇的角色。

但是他承認現在拍一個喜劇的角色，是比登天更難。因爲新片的題材是古怪片與太空片的世界。

在眞實的生活中，銀幕惡漢李雲奇里夫是過着平靜的生活，他是溫文的，決不是在銀幕上爲了幾塊錢就殺人的那一類人物。在洛杉磯郊區的豪華住宅內，與芭芭提享受不斷的生活。[illegible]

，因爲這是與他在銀幕上的扮相，完全不相稱的，你不禁對他佩服。

李雲奇里夫還是一個良好的歌手，他可以唱低音，並且唱出若干鄉村音樂，然而在電影上從未聽過他大展歌喉，更令人驚訝的是，這個銀幕硬漢是會繪畫的，他的家中的四壁，掛着不少戲劇的油畫，頗多是他的作品，在訪問他一次，可以洗脫他以前給人是老粗的印象。

李雲奇里夫已快到六十歲了，身體還像在拍西部片時那麼壯健，在牧場策騎，及每天在他住的花園洋房的泳池內，做水底運動，証明他是老當益壯的。

當他走往閱讀室時，在途中有一地方掛着一頂帽子，是他在拍西部片時，扮演惡漢的帽，是頗爲典型的，使他成名，現在是有價値及歷史性的紀念物。

他對着一面全身大鏡子，做歹徒的那一個面相，十足一個歹徒，但是他現在是面對鏡子學習做逅笑的動作，有一天，他是要去做喜劇角色的。

家中的牆壁，不少他拍西部片時的照片及圖畫，他指出其中一張照片說：[illegible]

## 今日電視節目

**亞洲電視中文台**

1.15 午間小聚
1.45 小小心願
2.10 巨星
新聞摘要 3.30
2.55 鱷魚淚
3.45 下午茶（婦女節目）
新聞摘要 4.30
4.31 閤目仔時間
5.00 仙巴歷險記
新聞摘要 5.30
5.31 星球大戰
5.35 機靈小和尚
6.00 小神拳
新聞摘要 6.15
6.30 新聞及天氣報告
6.55 經濟快訊
6.58 節目簡報
7.00 浮生三記
8.00 鐵峯晚語
新聞摘要 8.30
8.30 八彩三稜鏡
9.15 新聞簡報
9.20 經濟快訊
9.25 奉告
9.30 八美圖
10.30 英皇劇場：「石破天驚」于洋、薛家燕主演
12.00 最後新聞
12.15 午夜影院「貧賤夫妻百事哀」張瑛、梅綺主演

（明日節目）

7.00 世界新聞
7.15 經濟快訊
7.30 英文新聞
7.45 中文新聞
8.00 閤目仔時間
8.30 七海小英雄
9.00 媽咪早晨
9.30 戲劇「出嫁」
10.20 亞洲早場：行運一條龍
11.50 萬花筒
12.00 人在江湖
1.00 午間新聞及經濟快訊

**亞洲電視英文台**

4.00 醫者父母心
4.25 生活的旋律
4.50 閤目仔時間
5.35 披頭四卡通
6.30 我家男歌星
7.00 新聞及天氣報告
7.30 美國十大流行榜
8.00 「奇趣萬花筒」
8.30 舉世述異
9.30 新聞簡報
9.35 週四影院「樂韻之家奧士文」奧士文家庭成員主演
11.30 新聞報導

**無綫翡翠台**

1.15 下午劇場：女黑俠木蘭花
2.15 婦女新姿
3.15 未了情
4.00 無敵大鐵人
4.30 ４３０穿梭機
5.15 「肥皂泡」
5.45 ４３０穿梭機
6.00 忍者小靈精
6.30 新聞報導及天氣報告
7.00 奉告
7.05 「天降財神」
8.00 香港八三
8.30 射鵰英雄傳
9.30 新聞報導
9.35 歡樂今宵
11.15 新聞報導
11.30 今日財經
11.35 神探俏嬌娃
12.30 衙門恩怨
1.25 國語長片「水上人家」陳娟娟主演
3.00 粵語長片「血戰摩天嶺」（上）曹達華主演

（明日節目）

6.50 香港早晨
9.00 ４３０穿梭機
9.45 飛車小英雄
10.30 粵語長片「雙料夫妻」新馬師曾主演
12.00 劇集「風雲」
1.00 午間新聞

**無綫明珠台**

4.00 芝麻街
5.00 聰明笨伯歷險記
5.25 帽子城卡通
5.40 義犬荷貝
6.05 七彩有趣動物專輯
6.30 珍聞廣角鏡
7.00 新聞報導及天氣報告
7.30 鐵騎巡警
8.30 豪門恩怨
9.30 新聞簡報
9.35 明珠九點半：販賣人口
11.15 新聞報導
11.30 明珠K１００
12.00 午夜電影：「人生如夢」

# 忽然成受注意人物 林利說得個驚字

參加新秀歌唱比賽雖未獲獎，但林利已幸運地被華星賞識，簽約成爲旗下歌手。

儘管林利目前仍未有太大的發展，但自從他出道後，也成爲了十多歲女孩子的偶像，甚至是白馬王子。

現時仍在讀中四，每天早上都要返學，在獲悉他的行踪後，不少女學生都擁到他家居及學校附近等他出現，有些祇是想一睹他的風采，而有些更主動要與他交朋友。忽然成爲了女孩子的蜜糖，林利自言沒有喜祇有驚的感覺。

「我暫時還不想拍拖，沒有興趣，而且我年紀太小了，我好高興有這麼多的人喜歡我，但我不是甚麼白馬王子。這許多女朋友，我實在不能接受。」

現在的林利仍在求學階段，且歌唱事業也是剛開始，他坦言不希望因拍拖談戀愛而影響學業和事業。

## 嬉樂圈

又第一屆博愛盃足球邀請賽已於日前在元朗大球場展開，賽事由主辦方面博愛醫院總理隊對無綫職藝員隊。

賽事由四時許展開，香港小姐梁韻蕊、鄺美雲、寇鴻萍及青春小姐沈金玲等特別應邀出席，主持開球儀式。爲了角逐獎盃，兩方球員都悉力以赴，賽程十分激烈，最後職藝員隊以五比四勝出，勇奪博愛盃。

賽後，沈金玲小姐並爲大會頒獎禮担任司儀，使比賽在一片融洽氣氛下完成。

# 行水集

秋秋

## 迷你裙

一般有留意女仕時裝的人士都該覺察到沒落多年，被壓在箱底的迷你裙已有復甦的現象，雖然現時婦女的裝束似是以中庸或及膝爲主流，但有部份趨向新款服裝的婦女已開始穿着迷你裙，而一般中學生的裙也慢慢地縮短，相信到今年的夏天，迷你裙的出現將會更加普遍。

迷你裙的原意，乃是小短裙。迷你二字譯得有神來之筆，簡直是妙不可言。這種女人的恩物（其實說是男人的恩物更爲貼切），大概已沈寂了六七年，現在復興，也可算是隨着潮流的「勢」也。其實婦女時裝的變化，不論長短或寬緊，密實或暴露，大體都受着「物極必反」定律的支配。例如一般的迷你裙都是在膝蓋上面六吋，如果喜歡的話，離膝蓋九吋也無不可，事實，再短便不能算是裙子了。迷你裙發展至此，可算登峯造極，於是就將開始變長，長到極點也就變短，長短交替，就做成了時裝的潮流了。

一般來說，時髦和熱門的東西，雖能造成一窩蜂的盛況，但極難持久。因爲偏激的事物只能引起人們短暫的興奮和好奇心，而經不起長期的考驗。時裝必須變來變去，也在引起人們的興趣。時裝設計家希望能藉此賺取更多的金錢。

其實根據一些專家研究，女仕穿着中庸裙，亦即裙腳在膝蓋上一點的裝束是最大方得體，太長和太短只是潮流，並不一定好看，但可惜在時裝界人們就是喜歡跟風順勢，也顧不得那一樣才眞正好看！（狄）

# 控制與製造生命 解決無後裔問題

最近有幾個試管嬰兒，製造成功的新聞，這說明了一件事，無法生男生女的夫婦，帶來了最大的希望。

現在更可以選擇有高度智慧的男人的精液做試管嬰孩及進行人工受孕，生一個超級嬰孩，不過還有些人用道德觀點，來討論這一個問題。

世界上第一個試管嬰孩，是史德杜及愛華斯醫生用的方法製成的。迄今他們仍在倫敦開設着一間試管嬰兒診療所，是頗有生意的，自從女嬰露伊絲白朗出世後，迄今英國已有七十多個試管嬰孩，澳洲有九十三，美國有卅四個。

露伊絲白朗的照片，在去年曾發表了幾次，並經過醫生長時期的觀察，認爲她沒有不正常之處，智慧能力不差，因此在近年仍有繼續不育的女人，用這一個方法，達到得孕之目的。

日前花邊新聞報導，有一個男人因爲自己的精蟲稀少，不能使妻子成孕，他因而大爲失望。爲另一個人，弄得他提出離婚，其實這是不必要的，她可以去把實情告訴醫生，由做試管嬰孩的專家，以丈夫的精液混合起來，就可以使妻子得孕的，但他太衝動了，紙想到離婚，是一件遺憾的事。

反對試管嬰孩的人，認爲這一個手術是與通姦無異，雖然不是直接的接觸，然而可以說是精神通姦。

又被指摘試管嬰孩是人造生命，弄得不好，將會製出一個怪胎。其他的道德人士說，用醫學工作來製造生命，是對大自然的規律有抵觸。

但是現在許多可以男女達到有子嗣的方法，實在很多，還有似乎逐漸流行的是「代人生子」，這也是用人工受孕，或是製造試管嬰孩方式，把胚胎納入答應借肚生仔的女人的腹內，達到生仔目的。

不過對這上述的一切，反對並不劇烈，主要是人類的道德觀念大變，人類的生命可以受到控制，隨着醫學界的進步，似乎是不可避免的事。

一個要生試管嬰孩的英國婦人說，反對的人是因爲他本身沒有這一個問題，再者他們對於有無子女，看得無關重要，於是好似振振有詞地指摘這一個達到有孩子的方法。

據調查那些有了試管嬰孩的婦人說，她們認爲這樣產下嬰孩，並無異狀。

因爲那根本上是一個人，不過是用另一個方式生下來而已。

能夠控制與製造一個生命，証明了是醫學技術的進步，不能以道德觀點去判斷這一個技術。當然，這是經過了很多令人吃驚的實驗，才能做到的，無論如何是解決了無兒夫婦的後裔問題。（東名）

# 拉皮術已有百年 病人須適合條件

皺紋整形術俗稱「拉皮術」，歐洲早在一百年前就有了拉臉皮手術，不過當時這種手術是在秘密中進行，因爲他們認爲違反自然形態的虛榮心是見不得人的。直到公元一九三一年正式在文獻上發表皺紋整形術之後，才慢慢地成爲高階層社會婦女們的特權享受。

臉上的皮膚最容易暴露年齡，難怪婦女們心甘情願地花那麼多金錢和時間去粉刷「門面」。然而，每個人的老化速度不一，主要因爲：㈠先天遺傳；㈡生理變化；㈢環境影響；㈣情緒狀況。日常生活中一向有一些因素，如喜歡一烟在手的癮君子或愛貪杯中物的酒黃，在在都是老化的催化劑。其中尤以情緒是最可怕的殺手，它能在短時間內把人們逼老。

理想拉皮，醫生對病人手術前的生理狀況得要有相當程度的認識，適合條件的病人方能獲得完美的結果：㈠病人最適當的手術年齡爲五十歲左右，上了六、七十歲的病人，手術後「還童」的臉孔較無法維持長久；㈡得稍具微瘦的身材，故手術前的減肥對肥胖的婦女是必須的；㈢臉蛋的輪廓最好是較明顯的，如臉頰凸出，下巴寬潤及額頭之間的角度明顯等；㈣最長有一頭濃密的頭髮，能使開刀的疤痕隱藏在毛髮裡。

拉臉皮手術還應注意下列的要點：㈠皺皮及皮下脂肪盡量切除，尤其是下巴的頸部部位；㈡皮下剝離時應避免傷害臉神經；㈢皮下脂肪不可全部去除，以免皮膚直接粘黏於肌肉上面，使皮膚表面變形；㈣迷你式拉皮術只能做短暫的皺紋矯正，若欲獲得長期改善必須做大拉皮手術。

# 胡娜得庇 有一絕招

中共網球第一號女選手胡娜在美國求庇護，至今已半年，但反常地遲遲未有結果，其中當然牽涉兩國的外交關係，而美國亦投鼠忌器，不知如何是好。

胡娜近日公開聲明害怕中共會把她綁架回大陸，此說法應對她早日獲入籍有幫助，因爲美國人最看重人權、民主自由也。

倘美國仍然遲遲未有正式宣佈，胡娜大可把戲來做，相信即可獲美國庇護。找人上演一套綁架鬧劇，結果當然要安然脫險，而犯事者自然不是中共特工。其[illegible]

# 北平建都 始於遼國

北平建都，始於遼太宗會同年間，稱南京，爲行都；遼末始改稱燕京。金滅遼後，改建中都，稱大興府，元滅金後，仍用原名，至遼、金的都城，規模都不大，遺址在今內城之南，偏於西面。它東面的安東門、迎春門，大致在法源寺附近，北面的通天、拱宸門，約略與現在的西便門相當。以此作坐標，畫一每高九里的正方形，便是遼金都城範圍。

元朝的大都，面積與現在的內外城相似，最大的不同是，大都南面至天安門爲止，而北面後門外，還有相當於內城五分之四的一大片地，極北遺址，今稱北頂。

明朝定鼎南京後，改大都爲北平，明太祖封四皇子朱棣爲燕王，鎮守北平。後來燕王取其姪的皇位而代之，即爲成祖。永樂元年，改北平爲北京，稱順天府。二年五月開始建宮殿、修城垣，歷時十八年方始告成，正式遷都。世宗嘉靖三十二年以城外戶口日繁，加以爲防俺答入寇，增築外城內城，即爲今日的規模。

紫禁城之西爲西苑，又稱三海，即南海、中海、北海，以一條金玉、跨橋乎中北海之間，爲東西往來孔道。南海爲西苑正門所在地，最有名的建築，即爲幽閉光緒的瀛台；瀛台之南，本是乾隆爲容妃所建的寶月樓；袁世凱竊國後，拆去改闢新華門，號稱的「香妃」遺蹟，只存在於畫圖及想像中了。

# 雲妮片語

## 提不起勁

腦袋突然一片空白，居然文思盡失，究竟是甚麼一會事呢？其實，正如編輯所起的版頭名稱「片語」，實際只是幾句話，但却望着時鐘好半天，依然未能寫出一言半語。

姊夫告訴我，若覺煩惱，腦筋雜念太多，可以去學瑜伽，因學這門功夫，必需除去所有雜念，那便令你進入另一境界，我這人的性格，沒有一秒鐘可靜下來，又那有耐性去學瑜伽呢？倒不如放棄，免致浪費了一筆學費。

姊夫的女兒又有提議，她建議去大嶼山避靜，小妮子有所不知，大嶼山避靜之所，大多成爲渡假區，大概只能聽到麻雀牌聲，或不少小孩喧嘩聲，那又何靜可言。

腦子空白的時間只能維持十餘分鐘，因爲堆在眼前的是一大堆工作，總不能因心情不佳就掉下不理，拼命不想別的，只想着工作，會精神更加集中。

氣候環境影響甚大，初時不知爲何會有心不在焉的情況出現，及後始知，可能是那陰冷潮濕的天氣，令人提不起勁。（雲）

# 阿福新記

阿福

應該感謝吳貴對我的關心，但對契媽，話得。世事，有時旁敲側擊，旁邊人講好過當事人講。就我所知，契媽除了這疊樓，定期存款外，保險箱裡，還有不少首飾，但從伴舞，而迄改做媽媽，到中風殘廢，那會不儲存點首飾。不過契媽唔講，我不方便問。現在這年頭，鑽石珠寶，是十分值錢的東西，可以很久不用，但重視擁有，那是心理上的滿足。

吳貴話我知，由於「瑤池」香吻之夜，收得，那邊的「火奴奴」夜總會，將舉行「香乳之夜」了。

我奇其名：「甚麼叫作香乳之夜。」

「香一香之夜，香香嫩乳，你應該懂了。」

「復活節，假期多。」

「聲色夜總會，最怕假期。」

「復活節，有接連兩天賽馬。」

「若干輸錢的馬迷，期求復活。」

「好似話復活節兩天賽馬，在快活谷。」

「賽馬，快活谷一向旺過沙田。」

「甚麼道理。」

「市區去沙田，究竟太遠。」

「沙田馬場，大。」

「正因爲大，看起賽馬來，反不及快活谷清楚。」

「雙邊投注，緣何快活谷有，而沙田沒有。」

「你問我，我問誰，那是馬會決定的。」

「復活節賽馬，大概可以跑草地了。」

「必須與天公商量，傾吓。」

「天公不作美，下大雨，草地就跑不成。」

「誰說人定勝天，我話天定勝人。」

（四一九）

# 下午茶

## 隨想曲

葉大哥

## 純眞

孩子的可愛，貴在純眞，他敢愛、敢恨、敢氣、敢哭，還敢肆無忌憚地頂撞大人。他也許傷害了你，但絕對無心的，當你氣得九竅冒煙時，他還不知道闖了甚麼大禍，甚至不明就理地問：「媽，你幹嗎生氣？」

我記得焉君的老奶奶七十壽誕時，我趕去祝壽，順口道賀：「奶奶，給你拜壽，祝你老人家千歲萬歲。」老奶奶喜不自勝地猛點頭，她的孫子覓一旁鑽出來，大聲嚷道：「奶奶，你是烏龜精！」大家都楞住了，他的母親盛怒，忍不住輕輕打了他一下並叱責道：「你怎麼亂說話？」「我沒亂說，老師告訴我們，千年不死萬年龜，棠叔叔：…」我這時才明白自己又無意中給這家人增添了麻煩。

依據貝克及阿哥瑞的人格發展分析，童年行爲是缺乏多變性的，成人時期則是富多變性，因爲小孩子思慮單純，其精神活動循「原始思考過程」，想到甚麼就說甚麼，所以，能說的就說，不能說的也照說，若是把你氣死，算你倒霉。

在童年王國裡，孩子主宰整個世界，他沒有時間去考慮別人，他任性、自私，他隨心所欲，但他永保赤子之心，眞情、眞愛，眞的不含一絲雜質。

# 韻妍熱心劇運

## 韻文是純票友成份 演出與地區居民同樂

星垂平野

……漢威、梁少心、文千歲等人作了共「澤凱粵劇社」的第三次演出。三月尾「韻文粵劇學苑」又要演出一個「敬老粵劇粵曲晚會」。上月，由良鳴，吳同，伍秀芳等組成的「香江話劇團」，又演出了「雷雨」。汪明荃又與林家聲演「天仙配」，聽說無綫中人如麥姐等亦想組劇團。在芸芸眾劇團中，「韻文」可稱純業友的成份，不必甚麼商業性的大牌來照應，其在粵劇方面，可謂用心良苦。它自八一年成立，由勞韻妍與鄭綺文創辦，是以有此名。又得李芬芳，袁小虎，李艷霜，曾玉女等，分別指導粵曲唱藝及北派功架，學習有規律。

勞韻妍院長，是四十年代馳譽粵樂界之金喉歌后胡美倫女士之女，她努力於訓練女兒，栽培後學，經十多年本身的修養後，乃組成「韻文學苑」。

勞韻妍當年是出名的龍翔劇團的文武生。

「我們眞料不到你是文武生，看來是文文靜靜的?」她笑：「這方面特別需要人嘛，」她回憶十多年前在龍翔與何楚雲等做粵劇時，「港台每月給我們月薪不多，但常一起練戲很快樂，每月不時去四處地區表演，每次表演市政局會支出百餘元給我們的，但最開心是直接感受地區居民的快樂，因爲這種在球場，公園的表演，一向並不收費。」

也許是由於時常在各地區表演之故，他們這次是和北角街坊會合攪的。廿六及廿七日演兩場，但有一場日場，全被海港獅子會包票作敬老之用。

·秦仲楚·

# 人們面前經常冷冰冰 林子祥其實健談

## 自稱演技和歌唱都很熱

·白茶·

林子祥的沉默，似乎已成爲標誌。但事實上，他並不是一個沉默的人，在一班相熟的人面前，他是很健談的。

那天，看「我愛夜來香」試片時，石天、黃百鳴、施南生等圍在一起，林子祥就十分健談，而且臉上的笑容也出奇的多。

我趁前問他：「爲甚麼你平時老是那樣冷冰冰的?」

「嗯?沒有呀!我一點也不冷，你聽我的歌，我的演技，都十分熱呀!」

「講的的，你喜歡這部片嗎?」

林子祥不假思索地說：「喜歡極了!這部片，我第一次演得這麼吃重，角色人物的感情，思想，簡直是我的化身!」

「你親自爲這部片作曲?」

阿LAM說：「是的，片中有兩首歌，一首是海市蜃樓，一首是一段情，兩首歌的靈感，均因影片本身對我的影響，創作靈感是會因客觀環境而帶動的，我喜歡這部片，我投入了這部片!」

阿LAM從來沒有在陌生人面前講過這麼多，這次，他講了這麼多，眞叫人興奮!

在熟人面前，林子祥「鷄啄唔斷」。

# 李察爲演甘地 辭掉四十部片

## 前後花費廿年時間

今年六十歲的李察艾登保祿，花了整整四十年的時間在他的製片、演出、導演工作上，他可謂科班出身，英國皇家戲劇學院肄業，在他那四十年的生涯中，有廿年是給予「甘地傳」的，所以他在演和導方面的作品都不多，其中較出名者，是和史提夫麥昆合演過「龍虎榜」，在香港拍攝的「聖保羅炮艇」，七七年左右他爲了向印度電影大師薩耶哲雷請教拍「甘地傳」的問題而客串演其「下棋者」。執導方面，屬於慢工出細貨，代表作是一部大型戰爭片「英雄塚」。

廿年的瘋狂迷夢於「甘地傳」在各處引人談論，得獎盈車而實現過來，李察艾登保祿吐氣揚眉地說：「拍這部戲，使我知道誰是朋友，誰不是，」要拍「甘地」的念頭，差點使他破產，「我被迫賣掉汽車，抵押房子，當掉我搜集的心愛油畫，爲了這部戲的奔跑，我推辭了四十個角色，十二人導演合約，我曾使自己放棄甘地，但是他似惡夢纏繞。」

李察艾登保祿的女兒今年廿三歲，她說：「我自有記憶以來，就見爸爸在籌拍這部片，」「我那時常奇怪，爲何他除了攪「甘地傳」之外，就再也沒有其他可取的題材嗎?」作爲父親的認爲：「今日卅歲以下的人不大知道「甘地」，不過我相信他們在情感上也會接受這部戲。」所以他把這部片拍成十分的戲劇性。

近幾個月來李察艾登保祿日夜爲「甘地傳」的配音工作而忙，他們要配印度語，因爲印度語是很費腦筋的，那是比英語長三分之一，除外，他的片子處處受讚，他又忙於酬酢。

# 萬梓良花籃打氣下 冼林煜勝拳酬知己

萬梓良與冼林煜在餐廳碰頭，立即互相問候——萬梓良的左手，過年前拍「男與女」被踢傷，休息了六個星期，現在仍未復原。拆了石膏，可以開車，但入後波也覺吃力，更加不能用力，估計六個星期後才可以拍打戲。

冼林煜則是在日前一場自由搏擊中受傷，右手姆指骨走位，目前仍紮着繃帶。不過，他傷得有價，因爲他以七三年全港中量級冠軍，戰勝去年全日本中量級冠軍須田康德，對方比他小幾歲。比賽時，盤口是一比八。冼林煜說：「對手太好，有鼓勵力量。」

花店寫上的。冼林煜說：「我爆冷勝出，個花籃是萬梓良叫花籃上，寫着「必勝」兩個字，個花籃好觸目。」

我們打拳不興這一套，是好醜；全場只有一個花籃，就是萬仔送給我的女」的武指。冼林煜說：「我那晚如果不贏，眞我打。」萬梓良最會宣傳之道，冼林煜是「男與，重新設計，安排在「男與女」入面的拳賽，由

「我現在請他把打擂台時戰勝日本仔的招式說拜師不好，他喜歡平起平坐。

冼林煜學拳，學了一段日子，有人建議他不如正式拜師，萬梓良「男與女」，跟萬梓良爲拍車撞傷咗。

他出賽前兩週，才被經敵了。」

# 陳觀泰張權携手

# 大權大聖合作 訂有長遠計劃

張權被譽爲最成功製片，近年他的事業更上一層樓，自組大權影業公司投資拍片與發行，最近伸標影業公司拍攝的「亡命忍者」，便是由大權公司發行，此片由陳觀泰担任男主角，大聖公司名義合作兩部影片，一是取材拳師生涯的故事片，另一部已定名「空槍」，由賴建國導演。

陳觀泰的大聖公司已有好幾年沒有拍片，今次再作投資，是與張權談得來關係，還有他們在賣埠方面都十分有把握，例如這兩部影片雖未開拍，惟榮華公司已以高價取得其星馬發行版權，還有賣埠日本方面亦絕大機會。

陳觀泰年前的一部「鐵馬騮」已被東映公司洽購版權，該片在全日本上映後，阿泰勢必受日本片商注意，另一方面，張權與日本影界亦甚稔熟，對大權、大聖影片發行日本上映甚有幫助，他們還有此長遠計劃，在這兩部影片完成，有了一定基礎後，還將與日本影界合作拍片，張權這計劃已獲得日本影界支持。

圖爲陳觀泰在「亡命忍者」片中一幕。

# 執導武片有獨特風格

# 程小東奉命再添食

## 趙美寶要決心捧紅魯振順

……由名武俠小說作家兼編劇家執筆，劇本已經接近完成，初時打算本月底或下月初開鏡的。

可是，日昨獲得消息說：程小東可能會將「搜靈」暫時擱置，先行籌拍一部武俠片，嘉禾認爲他在執導動作片方面，有過人而獨特的風格，故此，希望他再接再勵，先拍武俠片，而且在製作預算方面，會大大地提高。

雖然，程小東很希望有機會多試拍其他類型的影片，不過，嘉禾既然願意作重點投資，兼且，有意大力捧他爲國際……

……的反應甚佳。說趙美寶有魄力，有幹勁，可以從她排山倒海的宣傳攻勢見到，不過，有人認爲：她投資在宣傳方面，可能會冒險一點，因爲，院綫的戲院少，分賬落來，有數得計。趙美寶的想法不一樣，她表示：「天皇巨星」宣傳大一點，可以將魯振順的形象建立起來，如此，在「貓眼人」公映，便可以大收一筆，何況，彼此間的合作極爲愉快，將來還會繼續合作下去。從長遠計，趙美寶是對的，魯振順也確有一定的叫座潛質。（章行）

# 武俠劇中佔戲重 夏雨嘆生成苦命

夏雨手術出來，精神尚好，但他猛喊着要休養。

「眞不知道自己爲甚麼生成如此苦命，已經很久沒有演出電視劇了，這下一演，又來病了!眞想好好地休養。」夏雨苦着臉說。

當然了，夏雨在無綫大型武俠劇「射鵰英雄傳」中担演重角，是武功一流的武林高手邱處機，可謂殺盡天下無良之士，打鬥和難度高的動作自然很多，這就苦了夏雨。

「有時眞覺得自己老了，不像以前那樣捱得。想當年拍電視劇，經常通宵達旦地趕拍，都不覺得怎麼樣，有些通宵后還有精力去玩，現在可不同了……」夏雨滿有感慨地說。

夏雨這傢伙，吃了點苦就說老了，還想當年，老氣橫秋的樣子，和他年青的樣貌根本不相稱，記者不禁失笑起來。不過夏雨在娛樂圈也確有一段不短的日子，他的演技熟練、精湛，早在觀眾心目中留下深刻印象，特別是他擅

# 爲來港宣傳新片

# 劉皓怡婉拒在印尼續約登台

在台有「新武俠影后」之稱的女星劉皓怡，已於昨日搭乘耶加達航空公司班機，自印尼耶加達市抵港。

劉皓怡本想前日來港的，但因於同行的母親證件有延誤，所以臨時改期，並另購昨日機票來港。

劉皓怡此次赴印尼，是因爲她在台及東南亞走紅，印尼娛樂商邀她前往登台，表演武功等節目。本來，她的合約滿期後，當地娛樂商徇觀眾要求，希望她續約，但她早已答應了恒生公司在復活節前來港，宣傳該公司耗資最巨，並特邀孫仲執導的「虎鷹」，所以婉拒了對方要求。

劉皓怡今日抵港後，稍事休息，明日中午將與導演孫仲一起，出席恒生公司爲「虎鷹」而安排的記者招待會。

# 娛樂圈

# 黃造時較喜歡 扮演武俠人物

黃造時演了「射鵰英雄傳」的華箏後，觀眾更覺得她進步了。黃造時很適宜演古裝戲，穿上了古裝，特別清麗。

在華山執導的，也是改編自金庸原著的「鹿鼎記」中，黃造時也是穿上古裝，同樣顯得很美。

演了兩部金庸原著的武俠電影，黃造時喜歡上演武俠人物。她說，雖然演來辛苦，但是却有其樂趣。

黃造時跟李成昌交友的事已告一段落。據說是因爲家人反對。目前，她還未有再交男朋友，因爲她要交的，一定是自己喜歡，而父母亦鍾意的人。

黃造時不認爲這是「愚孝」，因爲她覺得父母都是爲她將來幸福，才給她提意見。同時，她的父母也並非要她一定嫁有錢的人。

黃造時見到別人雙雙對對時，不禁慨嘆寂寞，感到運氣不濟。於是祇好埋頭於工作了。

圖爲黃造時在那部新片「鹿鼎記」演出時的古裝美人扮相。

# 劉家良捧徒弟親自亮相

# 惠英紅有演時裝戲

## 武館背景功夫片有特別構思

惠英紅以拍古裝（或民初裝）功夫片走紅，是劉家良手下的愛將，也是愛徒，幾乎凡是劉家良執導的片子，幾乎都有她主演一份。

惠英紅具備了成爲紅星的優異條件，除武功底子好，身手不凡之外，她的模樣兒甜甜的，還帶幾分嫵媚，着實討人喜歡。

在不久之前，惠英紅拍過一部時裝喜劇片「八十二家房客」，她以現代女子姿態出現，也證明她的外型、氣質與演技，也一樣可以在影壇出人頭地。現在又有一部由她師父劉家良執導的「掌門人」。

要看惠英紅演時裝戲，現在又有一部由她師父劉家良執導的「掌門人」。師傅良拍這部片，務使惠英紅得以盡展所長。

「掌門人」以武館爲背景的功夫片，主題是講新一代掌門人與舊一代掌門人，由劉家良親自出馬兼任主角，飾演華強國術館的主持人，「掌門人」是劉家良親自出馬兼任主角，飾演華強國術館的主持人，舊一代掌門人是劉家良，美洲總館的陳老師傳派其愛女惠英紅來港主持剪綵人。

後來新館址開幕，這是觀眾第一次在銀幕上看到劉家良把紀律重整。這部戲是說明了新舊兩派之過猶不及，新派注重武德，只有互相協調，捨短取長，才是現代武術界的最佳模範。這部戲劉家良運用喜劇手法拍攝，武打場面着重眞實感，拍得很不錯。而惠英紅扮演的新潮女掌門人，在此表現得很討好，她練武之餘，又大跳新潮舞，還露了一手好結他。在這部片中，她穿上時裝演戲的形象，又比在「八十二家房客」中更可人。

儀式，並留港主理館務。許多有趣的劇情便由此發生，也說明了舊派之墨守成法，雖然很吸引青少年，而挑李滿門，館務興盛，却又因爲太過放縱及人事複雜而鬧出很多事故，弄得滿城風雨。最後，還是由劉家良及幾位長老再出面主持武館，這才新派有衝動，舊

明星與衣着

# 世界經濟不景氣 港人節儉渡難關

俯拾即事

世界不景氣，香港的市面蒙受影響，許多人的入息不如理想，不過，在香港的情形來說，仍是有轉變餘地的，祇要大家節儉與加上勤勞，就可以應付這一個難關的。

猪年已過去了一個月，許多人看見股市回升，小單位新樓稍有銷路，祇因利息太低，人們又拿出去搏一下了，老實說最好是依靠自己多做事及付出勞動力獲取代價，香港一個講錢的社會，最典型的商業城市，以攫得多銀是成功的表示，利字當頭，無可厚非的，不過，切不可老是向投機方面動腦筋，當然，在香港的人一向認爲是「馬無夜草不肥」的，如果涉及投機，最好是有些少甜頭，就要回頭，否則有一天是會貪字變成貧的。

香港的人爲甚麼這麼富?主要就是香港的人，一向有腦筋及有發財的機會與技術，時來運到，許多人就在十年之間，由窮措大變爲財主佬。

沒有一個香港致富的人是懶惰得來的，遠的地區不要說，深圳河以北的人就是懶于工作，譬於蛇王，因而一直是貧窮，也有其他的國家，也是人們對工作就是懶於動手，因而在戰後以來，還是貧窮的，香港則不然，努力就一定有良好的成果。

有人說香港才是新金山，這一句話說對了一大半，就算是金山銀山，也要你動手把握，否則怎會有成堆的金銀，努力及勤奮，就有良好的入息。以過去十年來說，平均每個家庭的入息，故有長足的進展，一個家有兩隻手搵食，收入六、七千元已是很普通的了，平均數來計算，也提高到三千餘元。

而香港的人的經濟基礎穩固及無慮，是因爲大家知道節儉，雖然是應該支出的，一點也不孤寒。今日的許多中等收入的家庭，是明白勤儉可以致富的那一句銀行叫出來的話，很多人在過去十年，成爲小康之家。

即使是入住公共屋邨，也是有極爲齊全的佈置，電氣化的設備及更利便的用具，使到一個家庭頗像樣子，生活水平提高，是努力不放過每一個正當賺錢的機會，才有今天的成果。

沒有幾個人賭錢發達的，但是由小家庭工業及手藝，改爲開大廠的，大有人在，今日不少濶佬，一度在廿多年前，祇有三數千元甚至數百元的身家而已，不但住過鑽石山及黃大仙那邊的山邊木屋，而且吃過麵包與白開水渡日，但是許多人是肯捱，於是有發達之日了，當工業好景，運氣就追着勤勞的人，使他在工商界爬上很高的地位。

租一個平室住的人，現在是住數千尺的大洋樓，全是憑他們的最初節儉及努力與勤奮達成的，到了現在，是經濟不景，更要節儉。（文京）

# 回家不見金錶

那丈夫交下手錶之後，如狼似虎地撲上去，當頭一拳擊過去，怎料那粗漢看似打手，但却是銀樣蠟槍頭，中看不中用，一連給那丈夫轟了幾拳，立刻回身發足逃跑，那丈夫發脚追兩步，立刻回過身來，向那男仕急行過來，說道：「對不起!」那男仕知道他要取回手錶，於是遞起手錶，那丈夫一手將前面一錶除下，說聲：「謝謝!」立刻朝那粗漢方面追了下去。

這時，人羣中早已響起歡呼聲。

香港的環境就是如此，人們大都各家自掃門前雪，不理他人瓦上霜的，不過，愛管閒事又是一個特色，所謂愛管閒事者，就是圍而觀之，不是出乎理論，也很少想到要代替當事人撥電報警，爲的是生怕惹上麻煩，即使是出當證人，也是麻煩透頂的，所以，當那粗漢當街侮辱那婦人時，有的祇是站着看，到當事人出手時，也祇是像看電影似的，絕對沒有人肯站出來，當然更沒有人去召警察了。

……人羣也就一哄而散。

這原是一幕街頭非常普通的鬧劇，時刻都會發生的，別人當然是一笑置之，即使是回到家裡，也祇是作爲茶餘飯後笑談而已。

但是，那位穿着光鮮的男仕則不然。當他返回家裡時，突然無意中發現一件足以引他驚叫起來的事，那就是他發覺自己的名貴手錶竟然不見，手上戴着的一個，雖然仍然是金色的錶，但那是平價的，而他自己原來的金錶，價值一萬多元，現在這個「金錶」，祇不過百元之譜。

這一驚非同小可，回憶起來，不用說，就是剛才在街邊觀看人家打色狼時，被那人換去了，怎麼辦呢?去那裡找尋那一個人，即使是報案吧，又有甚麼用!

× × ×

各位看後，相信毋需筆者解釋，這又是一齣老千鬧劇了。（五）（湧）

# 香港百態

「乖仔考試第一名，要同佢去遊埠。」

晚香

# 愛丁堡古色古香

世界之大

到過英國旅遊的人，都不會忘記愛丁堡這地方。它與西隣卅哩外的格拉斯高，同被列爲蘇格蘭兩大都市。但若論高貴典雅與氣派獨特，則不但受經濟衰退打擊的格拉斯高無法與它相比，連英國大多數的其他的城市亦望塵莫及。雖然面積比一些大都市小，但它像樸素的貴族少女，麗質天生，特別惹人喜愛。

蘇格蘭的地勢造成了很多名山勝景，愛丁堡和大多數蘇格蘭城市一樣，也是個山城，比建築在平原上的城市，看起來是變化生動的多。無論坐汽車或火車進入愛丁堡，遠遠望去，首先進入眼簾的，總是一座座如鋸刀斧所鑿的大石山，使人未踏入城中，已感到那份浩然之氣。愛丁堡最主要的街道，是火車站旁的王子大道，英國的主要大公司，都在這裡設有分店，地位相等於倫敦的攝政街及牛津街。但是除了貿易及購物中心之外，這條大街也是新舊城的分水界。

舊城依山而建，中心是大石山上泥紅色的堡壘，算起來已有一千年歷史了。站在王子大道望向舊城，可以看到很多三、四層高，非常狹窄的古老樓房，這是歐洲最古老的「高樓大廈」，頗有歷史價值。（上）（龍）

# 室內種植盆栽 可增生意盎然

將生意盎然的花草，移進室內，是近年屋室佈置的新流行。

把花草從室外搬進室內，並非是希望居室增添一點點大自然的氣息，美化一下空間，但很多人都試過，一株株生意盎然的植物買回來不久之後就凋謝，其實，想要擁有別緻生動的室內盆栽世界，選擇適合的花草種類是必須的。

盆栽植物一般可分賞葉及賞花兩種，因是長期擺在室內，耐陰成了先決條件。

適合室內生長的花草甚多，如黃金葛，千年木，虎斑木，萬年青等。

栽種時，若用去盆，盆底最好擱個水盤，以便花草根能從盆底吸水，增加生機，並在生長盛期的春季，加些氮氣肥料，單純用水栽植的則最好不加肥，祇要水質不混濁，長期不換水也無妨。

選購時，仔細看看枝條是否茂盛，葉片翠綠，形態均勻，此外，也先設計好放在家中那個地方，花草有大小，蔓延性，形狀優美或複雜叢生的差別。

客廳一口氣擺五、六盆栽，看起來會大混亂，還是因爲很少人在購買前，就不慮到給它一個位置。（稱文）

# 老妻少夫

上下古今

在英國，有一個高齡已達九十四歲的老壽星婆，一直慨嘆沒有像她這把年紀的男人可以下嫁。後來才勉強「屈就」，以「老妻少夫」的形式，嫁予一個八十歲的「小弟弟」。

在外國來說，即使流行臨老「小登科」，但以九十四歲年紀嫁人，相信也算是一項紀錄了。

歐洲多年來就流行一個笑話，以形容女人的春心永遠不老。據說，有一天，一個少女與她九十歲的曾祖母散步，忽然問到她的曾祖母：「女人究竟多少歲才不想男人?」那料她曾祖母答道：「我也不知道，應該問比我年紀大的女人。」

這雖然是一個笑話，但也可說明西歐女人對兩性生活興趣之保持，是如何的長久。

中國女人以高齡改嫁或初婚，似乎極少，多數所採取的方式，是與壯男姘居，或者挾財勢而豢養面首。

例如南北朝時，有一個被封爲「鬱林王」的貴族，他的母親已是七十二歲，居然「老興發作」，竟要她兒子供應二十個壯男侍寢。

而在清人筆記中，也有不少描述老婦與壯男的故事，其中「明齋小識」中，便談到某鄉有一老婦，年已七十，看到孫女改嫁，自己也一時興起，嫁予一個比她小五十年的小伙子。（馬）

# 美國人尋求精神寄托

放大鏡

也許香港生活過於緊張而市民亦趨向現實主義，因此談到若其身去修練人生之道似乎難以形成風氣，除了宗教信仰極深者外，一般香港人根本沒有時間去想想接觸這門學問。雖則，在商業比香港更發達之美國，各行各業的人仕皆熱衷研究所謂靜坐修身之功夫——主要參照了印度、埃及之傳統宗教和中國之道與佛學之修心術。東方之靜心之道所以爲美國人接受不單是美國人天性好奇，而是這門學問的確能夠消除這個高度物質文明民族之精神空虛感。美國國富民富，但建國歷史僅兩百餘年，所以不像歐洲古國如希臘、義大利、瑞典等具備豐富之文化，讓下一代鑽研從而得到寄託，同時把人生哲學觀點由唯物移至唯心途徑去，亦使美國人產生一股非常新鮮感覺。

據統計，平均每萬名美國成年人中，有五十人曾習瑜伽或中國太極，信奉道佛之美國人按百分比計今年增加了百分之十五，關於東方修練身心書本暢銷了二成，甚而老遠跑到印度之窮鄉僻壤，或東南亞諸國取「東經」之美國人，每年起碼超過兩萬名。對於此等非西方正統之精神文化，教會也抱着相當敵視之態度，雖則他們亦標榜宗教信仰自由。但在某些教會——基督教勢力影響力大的地區，那些被稱爲東方神棍的大師欲開館授徒，往往遭到頑固派之杯葛。（莊）

# 單車推進器

……長途性的單車旅行，而且經過一日的踏單車後，雙腿會酸軟，腎部亦產生痛楚，故英國研究了一種有助單車的推進器，令騎單車者比前舒適。

提起推進器，好多人不期然會想起在占士邦片的噴射式推進器，祇要加上在某種活動工具上，就會產生強力之動力，令到主角脫險或攻擊敵人。但單車推進器却全不是這回事，絕非噴射的一類。

單車推進器，祇是一個車葉，利用電器操作，單車就會推進，不過，單靠推進器是不行，因爲這會消耗大量電池，使到推進器好容易因電力耗盡而不能發揮功效，結果仍是要由騎者費好大的力氣。

該電池的推進器，主要部份是裝在一個保護力強的拱形保護罩內，設於單車的尾部的螺旋槳，當發動後，可以產生的前衝力甚高，加上騎者的雙腿不停的踩動前進的話，車速亦頗高。這種推進器是英國一間理工學院的師生設計，它並不需要依靠牽引力，亦無須要齒輪去推動，不論上斜坡或落斜坡，它一樣能夠發揮應有的功能，不會因爲踩單車者的過重過量而受影響。如果認爲不需要它推動時，又可將電池掣關掉，至需要時再開亦可。（展）

# 建煌新記利潤減

## 加強海外投資．保留充裕現金

在目前世界經濟衰退，金融動盪打擊下，本港物業市道雖然已由極度低落潮中稍爲穩定下來，但回復蓬勃景象則相信仍須要一段頗長時間始能復見。

建煌新記以八二年九月底止爲首之上半年度業績，亦備受上述因素打擊，期間內獲利三百八十六萬餘元，其中包括一項二百萬元之非經常性收益在內，較去年度同期之五百六十多萬元大爲減退，減幅近百份之四十六多。

該公司擁有位於香港灣仔道八號已興建起十個西班牙式高級住宅單位洋房，計劃作爲出租用途，租金約每平方呎十元左右；其中售出兩幢，其餘約百份之五十已出租；該集團在此項發展總投資額爲一千萬元。另外海外方面之投資，該集團在美國洛杉磯已完成十七幢兩層半高之洋房，亦作爲出售之用。上述兩項發展之收益，相信要待稍後公佈之八二至八三年度業績顯示出來，目前尚難估計。

至於該集團計劃斥資四千萬元，在彌敦道七四二至七四四號興建之一幢十八層高寫字樓大廈，地盤面積約三千呎，而總樓面面積約三萬呎，將會在今年上半年便可完成。此外亦會在八三至八四年度完成之海外投資爲在加拿大多倫多兩幢發展，一爲五層高商業樓宇，另一則爲二十層高擁有五十二個住宅單位之高級洋房。

附屬公司方面。該集團佔百份之四十五權益之均利建築公司，主要承建政府房屋合約，目前工程分佈於屯門、粉嶺及觀塘等地。而佔百份之廿五權益之誠培電子製品公司，除生產電子錶外，較早時更將業務擴展至有綫及無綫電話機方面，產品運往瑞士及法國爲主。其他業務如超級市場及餐廳約佔該集團營業額百份之二左右，爲了渡過現時經濟困境所造成之影響，除加強海外投資外（雖然其利潤不及本地），另一方面則保留較充裕之現金，在適當機會作有利之投資。

## 港燈賺七億餘 純利增近三成

【本報訊】香港電燈集團董事局昨日宣佈，截至一九八二年十二月三十一日止之去年度除稅及管制法則調撥後之綜合純利爲港幣七億八千二百萬元，較一九八一年度之純利港幣六億一千一百萬元增加百分之二十八。每股盈利則由一九八一年度之港幣一元四角四仙升至一九八二年度之港幣六角六仙，增幅爲百分之二十二。董事局現建議派發末期息每股二角二仙，即全年每股股息共三角五仙，與一九八一年度每股股息二角九仙比較，增幅爲百分之二十一。

香港電燈集團主席紐璧堅在評論去年度之業績時稱，去年對香港來說是艱困的一年，但港燈集團仍能穩步增長。香港電燈有限公司之工業用戶用電需求量下跌約百分之一，反映出經濟增長之放緩，但由於家庭及商業用電之迅速增長，整個電力銷售量則增加百分之七。此外，港燈在今年一月一日加費每度五仙，增幅百分之九，紐璧堅認爲此加幅尚合理。

在去年度內集團之附屬機構香港電燈有限公司，由於南丫發電廠首兩台發電機組之完成及啓用，其發電設備顯著地增加。該公司將繼續發展輸配電網，以便滿足不斷增加之用戶的電力需求。

在一九八零年至八二年之過往三年內，發展支銷達港幣三十億元，而公司亦已承諾至一九九零年時在發展上再耗資港幣三十億元。港燈股東已透過認購價券及股票籌集港幣十四億元作爲發展支銷。港燈集團之資產負債表已反映出集團之強健財政狀況。該公司亦充滿信心能夠從借貸，股東集資及保留盈利各方面籌足應付將來發展之資金。

貿易情況雖然欠佳，但集團附屬機構豐澤有限公司之電器銷售量仍增加百分之三十二，繼續鞏固其在本港電器零售業之地位。地產市道低落對集團之聯營機構國際城市集團有限公司雖有影響，但集團投資地產之大部份物業已基於公平市值租出。將於一九八三年中完成之富澤花園第二期發展之住宅單位已售出百分之七十，而第三期工程亦將於一九八三年開始。

冀望香港之經濟在一九八三年將會有所復甦，紐璧堅預測在一九八三年集團之地產業務雖可能繼續受疲弱之地產市道影響，但發電及配電之業務將有滿意的表現，因此他預測整體來說，集團一九八三年度之業績將較一九八二年度略有增長。

## 富豪一浪低於一浪

富豪酒店股價表現令人失望，月初由於傳聞財政困難導致股價由四角二分暴跌至二角八分的新低價。後經公司聲明澄清傳聞後，股價雖作反彈，但表現乏勁，近日在大盤成交的情況下，股價再是一浪低於一浪之勢。

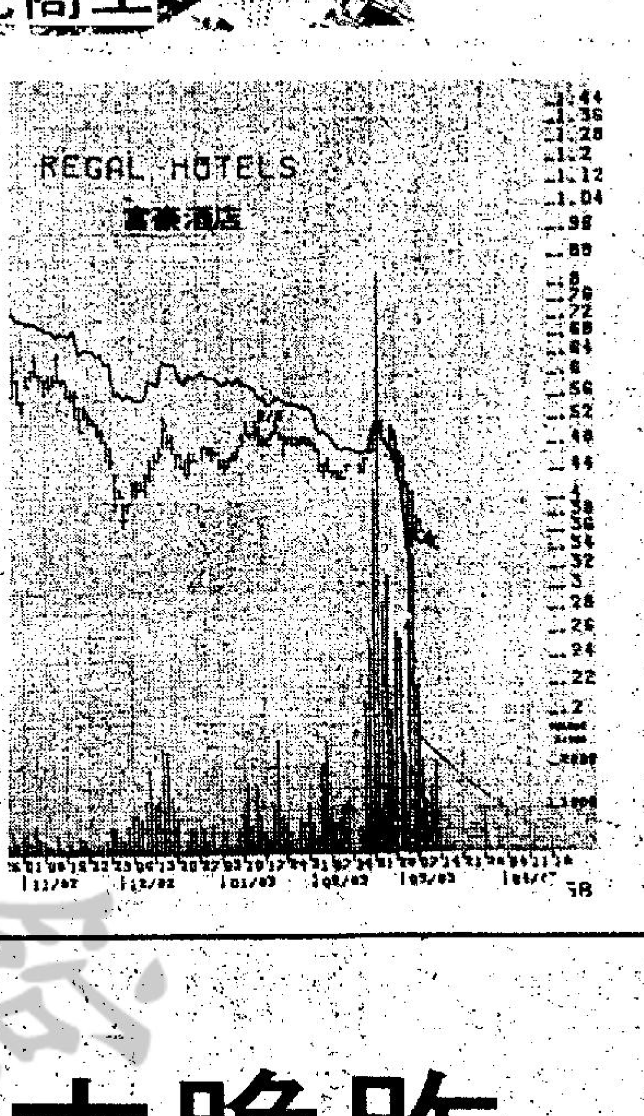


圖表由走勢學會提供

## 英坭盈利減六成 來年收益料銳降

【本報訊】青洲英泥有限公司在八二年純利三千三百廿八萬五千元，比八一年的九千三百六十七萬元，減少百分之六十五。

此外，八二年度有非經常性盈利一億零三百五十三萬五千元。此數已經撥出一項港幣六千五百萬元之船務投資降值準備及港幣四千萬元之聯營公司投資降值準備後。

一九八二年度每股盈利（不包括非經常性收益）爲港八角六分。（一九八一年度每股盈利爲二元四角一分）

該公司董事會擬在即將召開之股東週年大會中建議派發一九八二年度末期息每股七角。如連同本年度已派發之中期息每股六角，則一九八二年全年度派息共爲一元三角。上述一九八二年度末期息每股七角，將於一九八三年四月廿九日派發。

該公司主席李嘉誠表示，由於本港地產業不景，預料一九八三年本港建築業依然不能有較佳進展，直接影響水泥業務。

日韓等東南亞地區廉價水泥之大量輸入繼續威脅現時已生產過剩之本港水泥市場，此種情況將持續。如一九八三年水泥銷量在市場激烈競爭情況下仍處於低水平不獲提高，則新廠房將不能使生產成本降低。

他又預測未來一二年將爲水泥業面臨極爲艱苦之時期，除非物業及建築業務方面有重大實質改善，否則一九八三年度之盈利將大幅下降，而派息率亦將深受影響。他又認爲公司財政基礎穩固，對未來數年資金運用早有統籌準備，足以應付目前之不景市道以待好轉。

## 各地股市

### 外資紛紛注入 美股猛升17點

【紐約廿三日路透社電】基金會將於季末整理投資業務，吸納優質股票及海外資金流入，令華爾街股價今日大幅高收，交投頗熾烈。杜鍾斯工業平均指數收市報一一四〇．八七，升一七．九〇，這個藍籌股指標在午市早段一度升逾二十點。總成交額由昨日的七千九百六十萬股升至九千四百九十八萬股。

分析家說，股市打破連日的平凡表現主要是由於技術調整因素。一間投資公司的市場分析專家杜爾說，「大市於週初受短期過度拋售」。杜爾說，今早宣佈消費物價微跌，可能有助股市的表現。

分析家說，機構投資者通常會在季末前整理手上持有股票，納入更多高度投資的股票。

【倫敦廿三日美聯社電】英鎊跌至兌一．四七美元的紀錄低點及在野工黨在週四特別國會選舉中可能獲勝的前景，令週三倫敦證券交易所股價備受打擊。交投疏落，主要工業股大部份跌二至五便士。

民意測驗顯示，工黨可穩勝東北部鐵路市鎮達令敦的下議院席位，而執政保守黨的候選人可能只屈居第三位。

英國政府債券由於英鎊幣值下降，跌八分一至八分三。金融時報指數收市報六五四．三，跌六．一。

### 紐約杜鍾斯收市指數

| 種類 | 開市 | 收市 | 比前市升跌 |
|---|---|---|---|
| 工業股 | 一一二三．七七 | 一一四〇．八七 | 升一七．九〇 |
| 運輸股 | 五〇八．三四 | 五一三．九〇 | 升五．七二 |
| 公用股 | 一二五．五五 | 一二六．二九 | 升〇．五五 |
| 普通股 | 四四五．一七 | 四五一．〇三 | 升五．七八 |

### 主要股市收市指數

今晨東京杜鍾斯收市指數八三二六．四六　升五．三四

倫敦金融時報指數六五四．三〇　跌六．一〇

## 鷹君弱勢未扭轉

鷹君地產股價近期表現大勢弱，自從月初市場傳聞該系財政困難而令鷹君地產股價暴跌百分之三十後，股價表現疲弱，欲升無力。

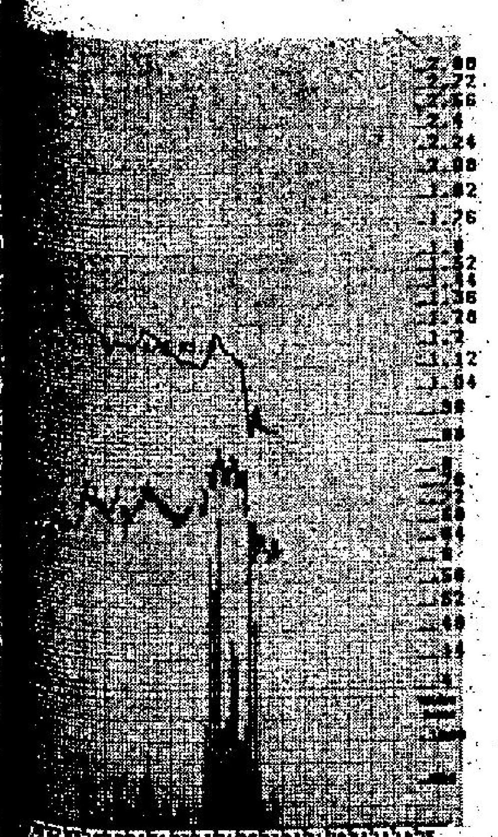

圖表由走勢學會提供

## 市場俯拾

### 英國住樓價漲一成

英國一個物業投資展覽主辦機構指出，英國地產市場日趨蓬勃，吸引了不少香港投資人士。今年，英國住宅樓價已上昇約一成。

英國地產代理機構最近曾舉行一個以「東南英格蘭物業投資優點」爲題的物業展覽。該公司常務董事克羅夫太太稱：「在倫敦市郊區購置設計新穎住宅樓宇的人士，除獲樓價合理升值外，每年約可賺取百分之十的投資總值。

儘管該等物業的售價及房地產稅較倫敦內部地區的爲低，但克太太相信，該等物業的租賃前景可與倫敦內部地區媲美，並可爲置業人士提供穩健的投資機會。

她表示：「即使與今日市道呆滯的香港地產市場比較，英國高級物業的市值仍屬偏低。因此，購置英國高級物業，實爲最佳的投資保值方法。」

歡迎投稿　一經採用　奉上稿酬

## 二月均升三點 甲乙物價指數

【本報訊】政府統計處昨日公佈一九八三年二月份消費物價指數。該月份甲、乙兩類消費物價指數均爲一三八，與上月比較，兩類指數均上升三點，或百分之二點二。

與去年同月比較，本年二月份甲類消費物價指數上升十一點，或百分之八點七；而乙類消費物價指數則上升十二點，或百分之九點五。

在截至一九八三年二月的過去十二個月期間內，

# 昨晚六場夜馬終點圖及派彩

**第一場** 第三班路程一〇五〇米，出馬十四，時速一分〇四秒九，冠軍勝亞軍兩馬位，亞軍勝季軍一馬頸位。第四名馬歸金（徐貴良）。

| 名次 | 馬名 | 騎師 | 馬主 |
|---|---|---|---|
| 首名 | ②金羅漢 | 麥子直 | 陳大鈞 |
| 次名 | ⑥得利多 | 浩德 | 馮漢柱等 |
| 三名 | ③開口笑 | 告東尼 | 馬紹泰 |

**第二場** 第五班路程一一五〇米，出馬十三，時速一分十三秒正，冠軍勝亞軍兩馬位，亞軍勝季軍一馬位，第四名[illegible]（何鑑森）。

| 名次 | 馬名 | 騎師 | 馬主 |
|---|---|---|---|
| 首名 | ⑧明駒 | 畢奇 | 關超然 |
| 次名 | ⑦波斯神童 | 麥子直 | F. R. Zimmern |
| 三名 | ③銀駒 | 施泰浦 | 周振文 |

**第三場** 第三班路程一〇五〇米，出馬七匹，時速一分〇五秒六，冠軍勝亞軍半馬位，亞軍勝季軍一馬頭位，第四名[illegible]（[illegible]加利）。

**第四場** 第六班路程一六五〇米，出馬十一匹，時速一分五十秒一，冠軍勝亞軍短馬頭位，亞軍勝季軍個半馬位，第四名馬到（告東尼）。

| 名次 | 馬名 | 騎師 | 馬主 |
|---|---|---|---|
| 首名 | ⑩萬里 | 徐貴良 | D. K. Newbigging |
| 次名 | ⑤雪球 | 潘納 | 周天祥 |
| 三名 | ⑪神猛 | 劉同安 | 孔憲康 |

**第五場** 第六班路程一六五〇米，出馬十一匹，時速一分四十九秒三，冠軍勝亞軍半馬位，亞軍勝季軍四馬位，第四名共搭直上（曹達）。

| 名次 | 馬名 | 騎師 | 馬主 |
|---|---|---|---|
| 首名 | ⑪銀禧 | 摩加利 | 徐恬 |
| 次名 | ⑧金銀星 | 浩德 | 金銀交易會 |
| 三名 | ③大律師 | 李森 | Moosdeen |

**第六場** 第五班路程一二五〇米，出馬十四匹，時速一分十三秒四，冠軍勝亞軍一馬頭位，亞軍勝季軍一馬頭位，第四名[illegible]（潘納）。

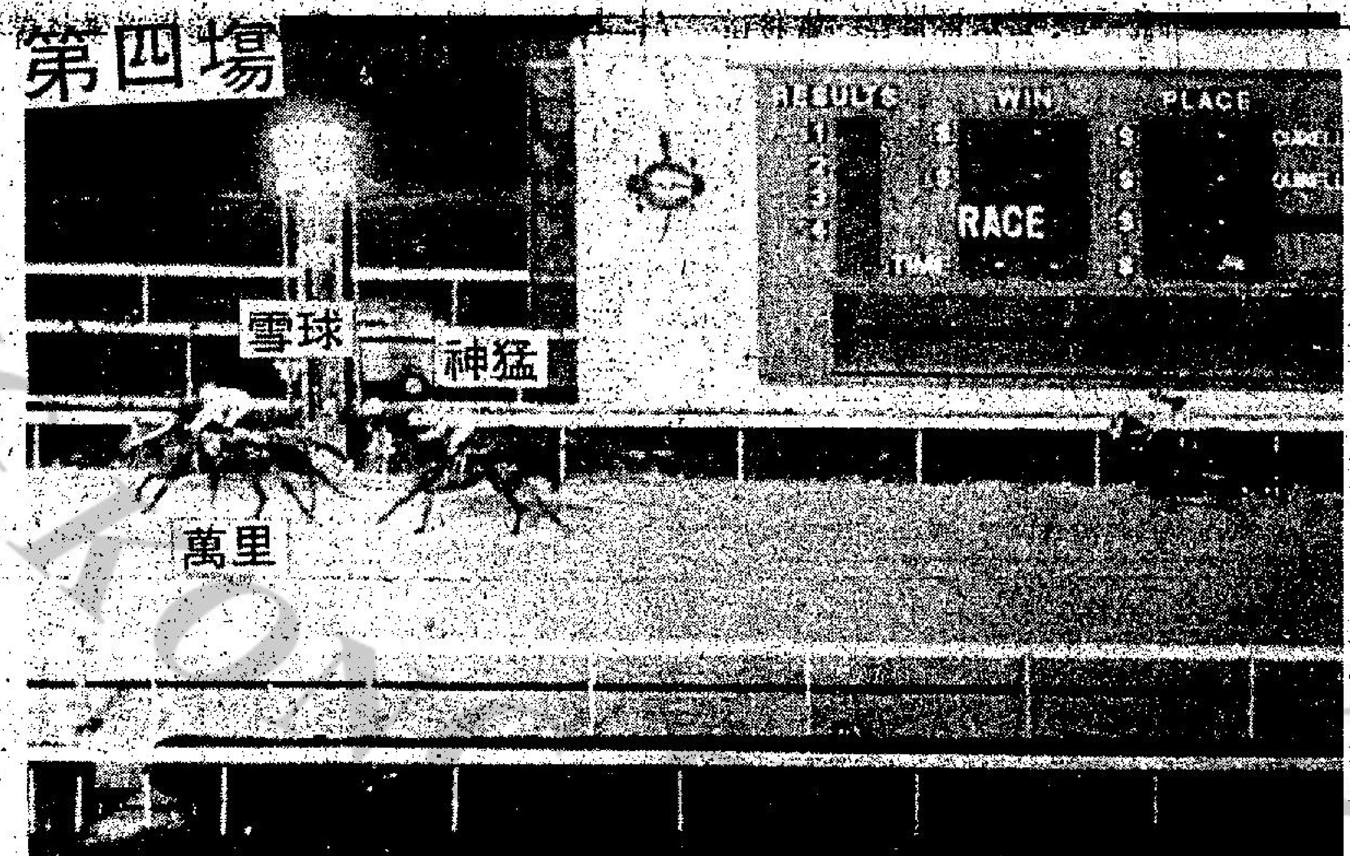


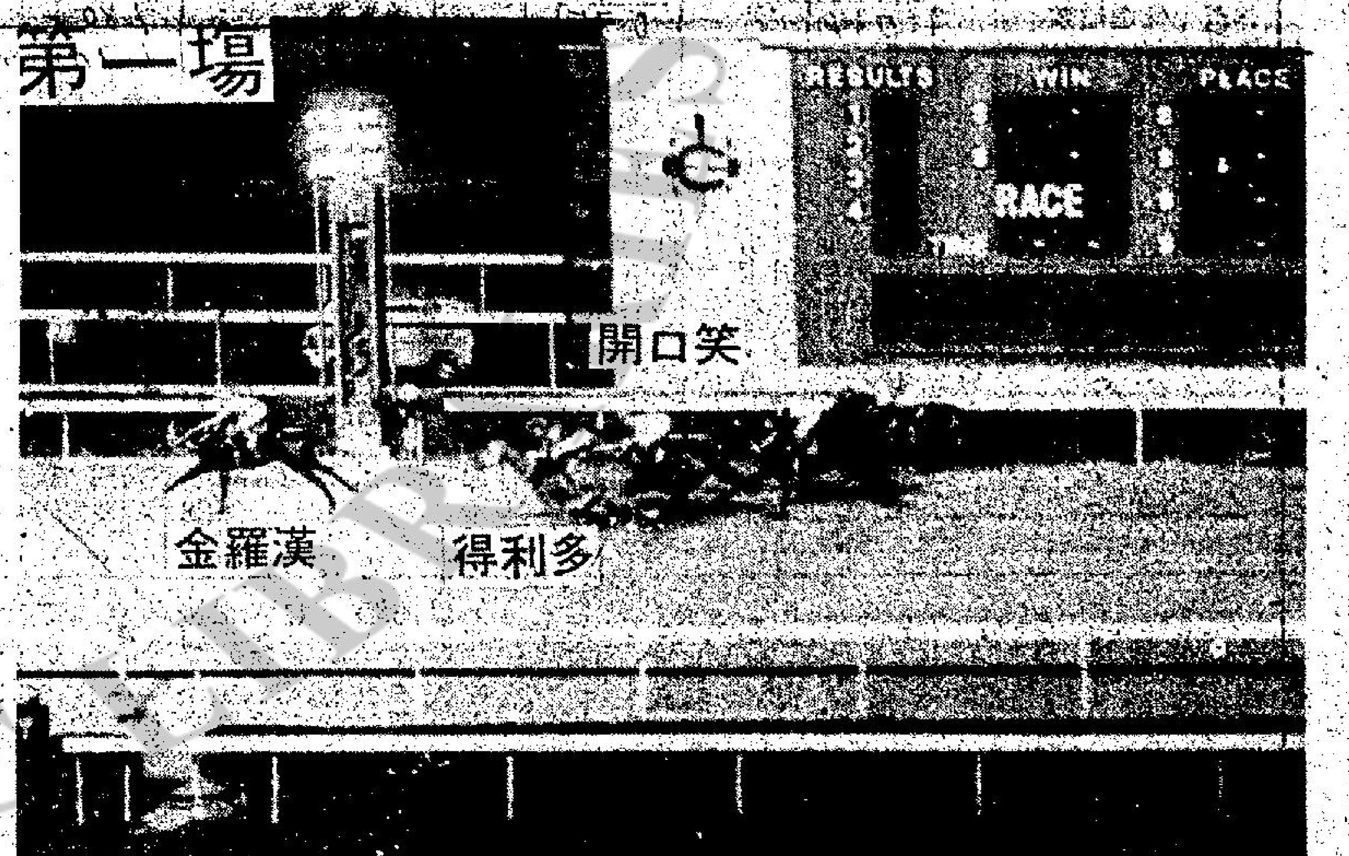

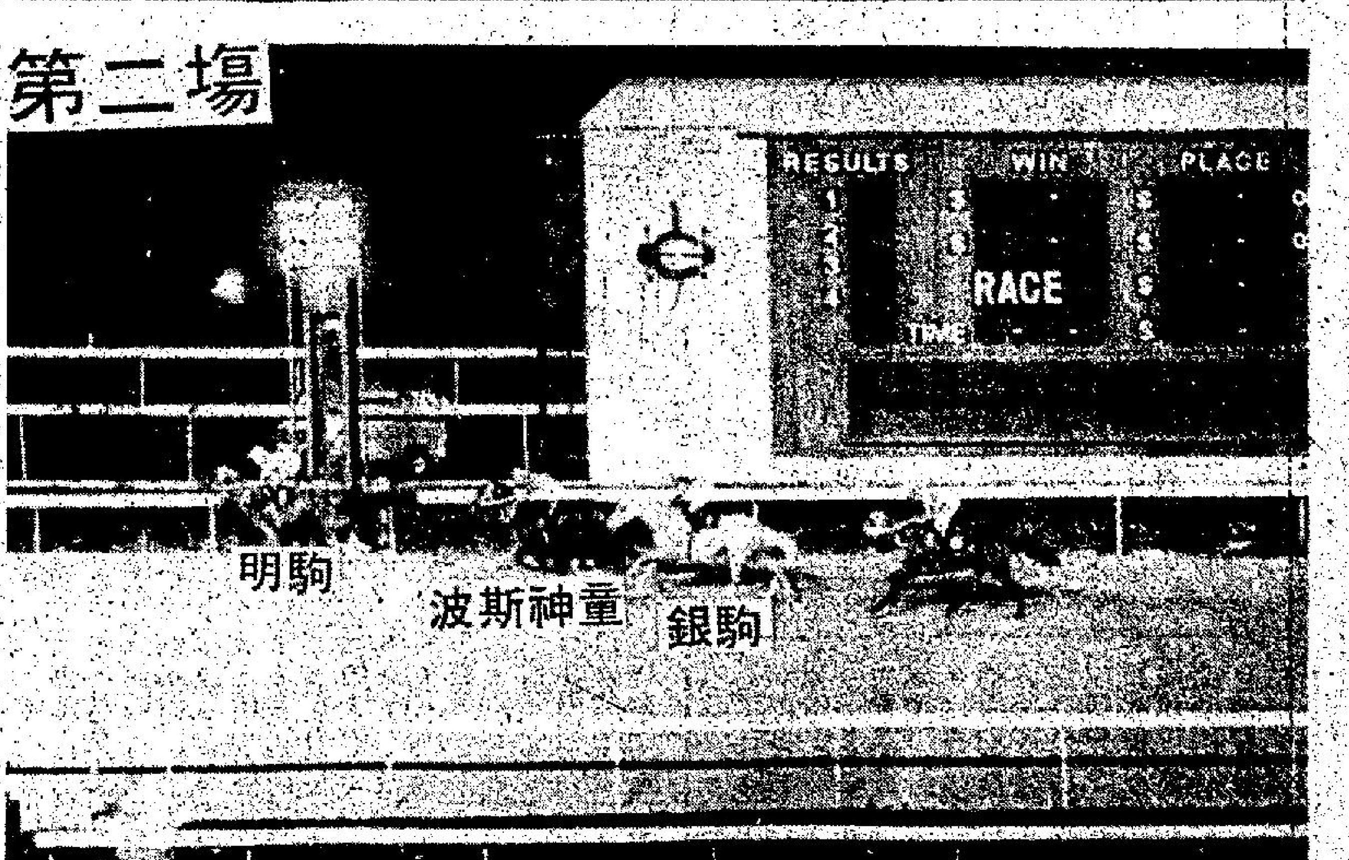

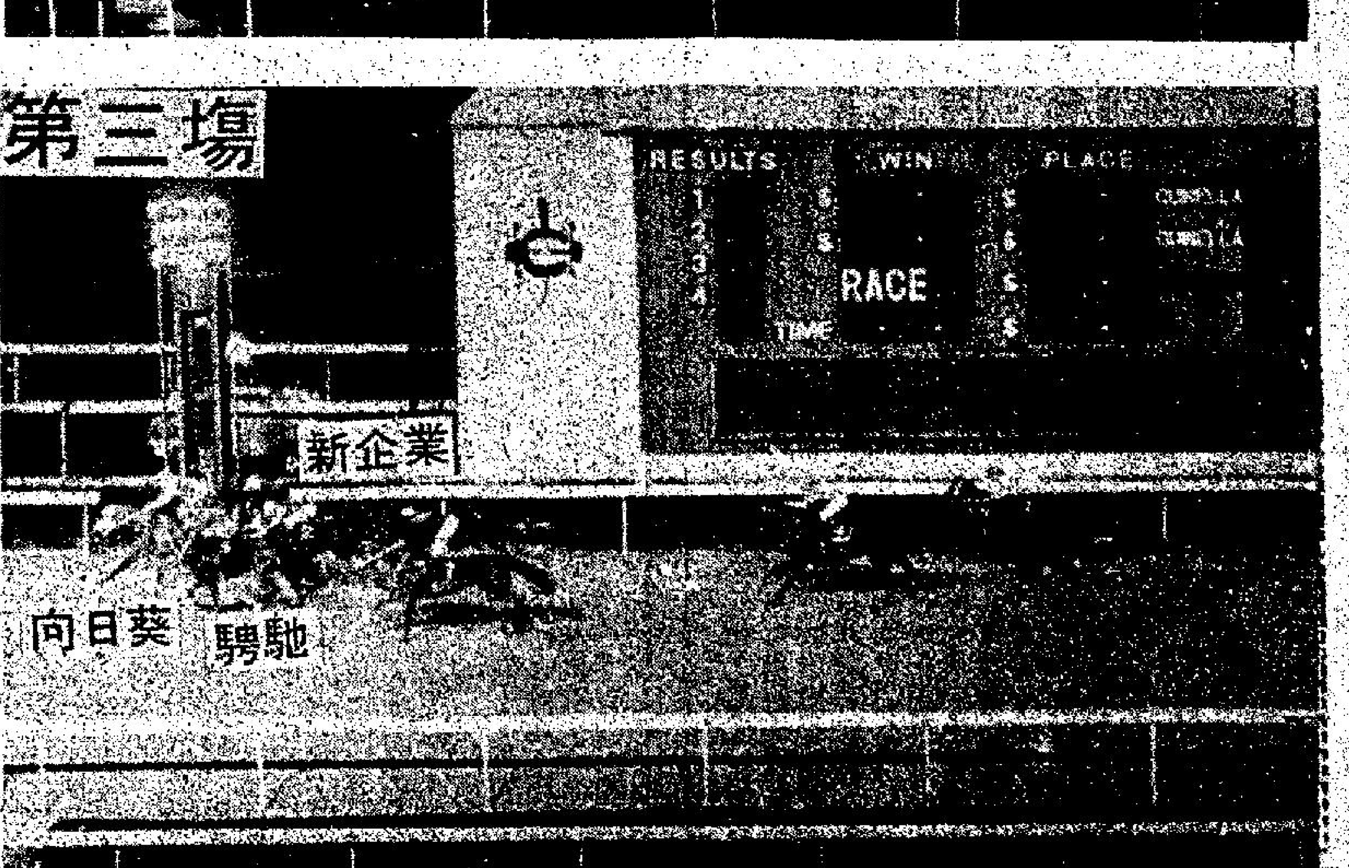


## 場外彩池派彩表

| 場次 | 冠軍 | 亞軍 | 季軍 | 獨贏 | 第一位置 | 第二位置 | 第三位置 | 連贏位 |
|---|---|---|---|---|---|---|---|---|
| 第一場 | ②金羅漢 | ⑥得利多 | ③開口笑 | 101元二 | 32元三 | 201元五 | 22元八 | 三千七百30元七 |
| 第二場 | ⑧明駒 | ⑦波斯神童 | ③銀駒 | 46元 | 23元二 | 35元 | 33元一 | 二百七十五元二 |
| 第三場 | ③向日葵 | ⑥騁馳 | ②新企業 | 28元五 | 12元六 | 13元七 | 14元二 | 五十七元五 |
| 第四場 | ⑩萬里 | ⑤雪球 | ⑪神猛 | 176元三 | 38元四 | 16元七 | 24元五 | 三百八十四元二 |
| 第五場 | ⑪銀禧 | ⑧金銀星 | ③大律師 | 45元九 | 23元二 | 42元三 | 76元七 | 四百六十一元一 |
| 第六場 | ③野火 | ⑩閃電一號 | ⑨東山領袖 | 49元 | 26元七 | 66元七 | 56元二 | 八百五十一元六 |

（場外孖寶）

（第一口二搭四場）8明駒搭10萬里　九百七十七元八角

安慰獎　8明駒搭5雪球　二十四元九角

（第二口三搭五場）3向日葵搭11銀禧　一百八十三元七角

安慰獎

（場外孖Q）

第一場　2金羅漢　搭6得利多

第二場　7波斯神童搭8明駒

中彩者須要登記

（場內孖Q）

第五場　8金銀星搭11銀禧

第六場　3野火搭10閃電一號

派彩：三萬九千七百二十一元。

（六環彩）

第一場：2金羅漢　6得利多

第二場：8明駒　7波斯神童

第三場：3向日葵　6騁馳

第四場：10萬里　5雪球

第五場：11銀禧　8金銀星

第六場：3野火　10閃電一號

傳出售電話控股權

短期仍依然看淡

# 傳出售電話控股權

## 每股價40元合賺三億餘

置地今晨股價大幅揚升，最高報四元三角，比前市高出五、六個價位，由於置地走勢美妙，大家猜測今午有重大商業消息的公佈將與置地有關。

市內盛傳置地將出售其控制的三千四百萬股電話股份，以四十元交易，以套回十三億餘元的現金。買家可能是大東電報局，另一說則是美國電話公司。

置地於一九八一年十二月廿一日收購了百分之三十四點一的電話股份，最高收購價為每股三十二元，經過十送一紅股後，調低為每股成本二十九元左右。這次若能以四十元售出，每股利潤十一元，純利高達三億餘元。

今晨電話股價牛皮，報卅六元，跌五角。

由於上述利好消息刺激，多數股份平均上升一、二個價位。

本報記者今早曾就此事向有關公司接觸，置地有限公司公關經理楊理興表示：該公司對此事不欲發表任何意見，以該公司一向之作風來說，須要公司發出有關之消息後，始會加以評論。

傳謂股份被出售的電話公司，記者今早亦無法與該公司之負責人取得聯絡，該公司公關主任林太今早整個上午在開會，故未有作出任何評論。

大東電報局有限公司公關經理姚雲姑對記者說：此消息純為謠言，而該公司亦不知道今午將就置地出售電話股份一事召開記者招待會。

# 法對港進口限制升級

## 西商會稱非針對香港

法國政府為挽救經濟頹勢，除單方面限制外國貨品進口外，週一並將法郎貶值百份之二點五，是社會黨政府上場以來的第三次貶值。

香港總商會梁紹輝認為法國社會黨政府以國家經濟大局為前題將法郎貶值及限制進口無可厚非，但並非單是針對香港。即如日本錄映機亦遭限制一樣。

但他強調，若法國政府的單方面限制有違反協定影響第三個國家或地區利益，當地政府都應正式提出交涉。

梁氏是指香港除電子錶遭法國限制，港府就此事向國際關稅及貿易總協定投訴外，其他受限制行業如港製收音機、除棉質、羊毛與人造纖維以外的針織品及成衣、雨傘、遊艇及玩具等，都應向有關方面採取同樣途徑。

但梁氏亦指出，遭受限制的港商不應坐以待斃，當某個市場受到出口堵塞應分散市場應變，或循第三國家進口。

雖知法國是共市成員由其他成員國進口不受限制。

法國是西方先進國家中唯一對香港多種產品[illegible]措施。而在八一年十月，法國政府再宣布單方面限制港產電子表進口。

上述貨品今年的限額為——收音機十八萬個，非棉質，人造纖維與羊毛的針織品二十一萬五千法郎，非棉質，人造纖維與羊毛的成衣六十五萬法郎，雨傘五十萬把，若干種類玩具二千二百萬法郎。遊艇，複合顯微鏡與玩具零件不設限額，但法國政府可隨時據市場情況定出限制。

# 股市快訊

## 重大消息刺激 股價止跌微揚

好淡消息參半，今晨股市微揚，走勢尚欠明朗。

利好消息傳說置地擬出售電話股權，以應付日益需求的資金周轉，置地股價升大幅跳升，其後回吐湧現，上落在四元二角半水平。

電話股價略疲，報卅六元，跌五角。

其他藍籌股和九倉、長實、和黃表現也不錯。

十一時恒生指數升六點一〇，報九八五點〇八。

利淡因素是投資者就憂即將公佈業績的公司欠理想，特別是地產股，日前傳說財政有問題的富豪、百利保公司，將於下週二（廿九）公佈，近日股價不振。

英坭盈利較八一年減六成，值得指出的是，水坭前景差，該公司主席預測今後一、兩年水坭銷量未樂觀，今年盈利可能仍受打擊，青洲英坭股價今晨作出反應，拋盤欲吐現，以廿二元五角掛出，惟無買盤，前市收廿二元八角。

三行中的會德豐業績如何？據市場人士分析，會德豐可能受旗下會德豐船務去年不理想而拖累，因此，短期弱勢將持續。會德豐的近期市勢表現，雖未見大幅下挫，惟欲升無力。

信託公司明日公佈業績，由於姊妹股聯邦地產有先例可參考，一般對該公司去年收益不予好評，盈利減少約三成左右。

又據資深人士分析，短期市道可能趁利淡消息而調整，最低可能滑至九百關口。

進展不怠穩健
服務必盡忠誠
WING LUNG BANK LTD
永隆銀行
電話：5-8268333

# 冷眼

## 樓宇掀起減價潮

### 吐現乎？看淡前景乎？

隨着地產市道回穩及不少樓宇已處於完成階段，地產發展集團近期展開了「減價戰」，競相推出樓宇減價求售，減輕樓宇積壓。這場樓宇減價戰看來正在方興未艾，而且競爭激烈。

減價戰的序幕起於太古地產在今年春節後推出太古城的春櫻閣和銀星閣，每方呎售價由六百一十九元及六百三十九元起，實際平均售價約為每方呎七百二十元。由於反應良好，隨後再推出碧麗閣出售，並且提高售價約百分之二點五。

繼太古城之後，和記黃埔屬下的和富中心和國際城市屬下的城市花園也削價推出發售，售價每方呎六百五十九元起，實際平均售價約為每方呎七百五十元。除此之外，百利保投資公司推出富雅花園，售價每方呎五百二十元起，實際平均售價約為六百五十元。

本來，太古城、和富中心和城市花園已有不少單位以高價售出，售價每方呎約為一千一百元至一千四百元之間。但後來由於物業市道陷入低潮，樓價普遍下跌超過百分三十以上。買家撻訂的情況十分嚴重。

地產發展商經過近年來的地產低潮後，在期待「地產復甦，樓價回升」無望後，經於向現實讓步實行減價削價求售了，這是否顯示地產商不看好地產後市呢？還是進行吐現呢？

# 工商晚報今晨股市報價表

上午收市 989.25 ▲10.27

十一時正 恒生指數：985.08 ↑6.10　遠東指數：4654.10 ↑53.23

十一時四十五分 金銀綜合：817.00 ↑3.95　金指數：871.00 ↑3.73　銀指數：743.37 ↑4.98

| 類別 | 股名 | 前收市價 | 開市價 | 上午收市 |
|---|---|---|---|---|
| 銀行類 | 滙豐銀行 | 8.95 | 9.00 | 9.00 |
| | 恒生銀行 | 61.00 | 61.50 | 61.00 |
| | 東亞銀行 | 31.50 | 31.50 | 31.50 |
| | 海外信託銀行 | 4.175 | | 4.175 |
| | 新鴻基銀行 | 2.80 | | 2.80 |
| | 永隆銀行 | 45.00 | 45.50 | 45.25 |
| | 工商銀行 | 3.40 | | 3.50 |
| | 嘉華銀行 | 1.80 | 1.80 | 1.80 |
| | 友聯銀行 | 7.10 | | 7.00 |
| 公用類 | 九龍電燈 | 14.20 | 14.10 | 14.20 |
| | 港燈集團 | 5.70 | 5.70 | 5.65 |
| | 電話公司 | 36.50 | 37.00 | 35.25 |
| | 九龍巴士 | 7.80 | | 7.80 |
| | 中華巴士 | 7.65 | | 7.65 |
| | 油蔴地小輪 | 2.60 | | |
| | 香港隧道 | 11.10 | | 11.00 |
| | 中華煤氣 | 48.00 | 48.50 | 49.50 |
| 倉塢類 | 九龍倉 | 3.50 | 3.60 | 3.625 |
| | 中華造船廠 | 0.99 | | 0.98 |
| | 東方海外 | 2.425 | | 2.425 |
| | 信德船務 | 1.62 | | |
| | 會德豐船務Ⓐ | 2.125 | | |
| | 維達航業 | 0.79 | 停牌 | |
| | 偉進航業 | 0.34 | | 0.35 |
| | 華光航業 | 2.35 | | |
| 投資類 | 怡和証券 | 9.55 | | 9.80 |
| | 隆豐投資 | 1.45 | 1.47 | 1.47 |
| | 新鴻基証券 | 1.82 | | 1.85 |
| | 美廸臣証券 | 0.23 | | 0.225 |
| | 泛印國際 | 0.96 | | |
| | 永盛財務 | 1.19 | | |
| | 偉豪財務 | 0.28 | 停牌 | |
| | 億上國際 | 0.40 | 停牌 | |
| | 怡富特別投資 | 1.62 | 1.65 | 1.65 |
| | 第一太平財務 | 2.05 | | 2.10 |
| | 第一太平實業 | 11.30 | 11.30 | 11.40 |
| | 聯合企業 | 5.55 | 5.55 | 5.55 |
| | 其昌保險 | 12.50 | 停牌 | |
| 工商類 | 和記黃埔 | 13.80 | 14.00 | 14.00 |
| | 怡和公司 | 13.40 | 13.40 | 13.70 |
| | 會德豐Ⓐ | 3.50 | 3.50 | 3.50 |
| | 太古洋行Ⓐ | 11.70 | 11.90 | 11.90 |
| | 仁孚 | 1.13 | | 1.13 |
| | 立興 | 2.65 | | 2.60 |
| | 永安集團 | 3.30 | | |
| | 佳寧置業 | 0.88 | 停牌 | |
| | 康力投資 | 2.05 | | 2.075 |
| | 環球電子 | 3.50 | 3.50 | 3.50 |
| | 莊士集團 | 1.19 | 1.21 | 1.22 |
| | 生力啤 | 6.75 | | 6.85 |
| | 寶光 | 2.15 | | 2.15 |
| | 港機工程 | 5.70 | | 5.80 |
| | 忠德石油 | 6.20 | | 6.00 |
| 地產類 | 置地公司 | 4.075 | 4.15 | 4.325 |
| | 新昌地產 | 0.34 | | 0.36 |
| | 希慎興業 | 0.51 | | 0.52 |
| | 百利保投資 | 0.315 | | 0.315 |
| | 世紀城市 | 1.03 | | 1.03 |
| | 莊士置業 | 0.23 | | |
| | 新城市地產 | 0.78 | | 0.78 |
| | 新世界發展 | 3.35 | 3.35 | 3.425 |
| | 太古地產 | 5.65 | 5.70 | 5.85 |
| | 大昌地產 | 1.15 | 1.15 | 1.14 |
| | 大生地產 | 1.55 | | 1.55 |
| | 大寶地產 | 1.35 | | 1.35 |
| | 永泰地產 | 2.75 | | 2.80 |
| | 合和地產 | 2.20 | | 2.25 |
| | 紀德置業 | 1.82 | | 1.80 |
| | 第一城市 | 2.825 | | |
| | 長江實業 | 9.25 | 9.45 | 9.40 |
| | 利安地產 | 0.74 | | |
| | 美居集團 | 1.00 | | 1.02 |

| 類別 | 股名 | 前收市價 | 開市價 | 上午收市 |
|---|---|---|---|---|
| 地產類 | 利興發展 | 2.30 | | |
| | 世界發展 | 0.70 | | |
| | 好世界投資 | 0.405 | | 0.43 |
| | 亨隆地產 | 1.05 | | |
| | 新鴻基地產 | 6.30 | | 6.40 |
| | 嘉年地產 | 1.14 | | 1.16 |
| | 恒隆地產 | 2.925 | | 2.925 |
| | 亞細安 | 0.37 | | |
| | 華光地產 | 0.81 | | |
| | 建煌新記 | 0.54 | | |
| | 廖創興 | 2.00 | | |
| | 益大投資 | 0.60 | 停牌 | |
| | 遠東發展 | 0.72 | 0.70 | 0.74 |
| | 泰盛發展 | 1.07 | 1.07 | 1.07 |
| | 聯邦地產Ⓐ | 3.70 | | 3.725 |
| | 信託公司Ⓐ | 4.55 | | 4.55 |
| | 鷹君 | 0.58 | 0.59 | 0.58 |
| | 百寧順 | 0.13 | | 0.11 |
| | 新景豐地產 | 0.39 | 0.40 | 0.40 |
| | 恒基兆業地產 | 1.20 | | 1.21 |
| | 滙理置業 | 0.62 | 停牌 | |
| | 信和置業 | 0.45 | | |
| | 國際城市地產 | 0.465 | 0.47 | 0.48 |
| | 遠東實業 | 7.80 | | |
| | [illegible] | [illegible] | 停牌 | |
| | 明輝發展 | 4.25 | | |
| | 新時代地產 | | | |
| 建築類 | 大新公和 | 3.40 | | |
| | 青洲英坭 | 22.80 | 21.00 | 22.00 |
| | 保華 | 3.35 | 3.35 | 3.35 |
| | 新昌 | 1.10 | | 1.10 |
| | 海港工程 | 38.00 | | |
| | 德榮 | 1.74 | | 1.75 |
| 紡織製衣類 | 長江製衣 | 8.10 | | |
| | 南聯實業 | 4.15 | | |
| | 南洋紗廠 | 52.50 | | |
| | 裕泰針織 | 6.70 | 6.80 | 6.90 |
| | 新馬製衣 | 38.00 | | |
| | 麗新製衣 | 4.60 | | |
| | 麗德投資 | 0.60 | | |
| 酒店類 | 大酒店 | 23.30 | | |
| | 遠東酒店 | 0.96 | | 0.92 |
| | 百樂酒店 | | | 1.10 |
| | 美麗華酒店 | 45.00 | | 45.00 |
| | 海港公司 | 38.00 | | 38.00 |
| | 凱聯酒店 | 2.40 | | 2.35 |
| | 富豪酒店 | 0.315 | 0.315 | 0.31 |
| 百貨類 | 永安公司 | 1.75 | | 1.71 |
| | 先施公司 | 36.00 | | |
| | 連卡佛Ⓐ | 7.80 | | |
| | 裕華 | 2.675 | | 2.70 |
| | 鱷魚恤 | 4.20 | | |
| 認股証 | 和黃認股証 | 3.725 | 3.80 | 3.75 |
| | 置地認股証 | 6.35 | | 6.80 |
| | 港燈認股証 | 6.50 | 6.40 | 6.55 |
| | 康力認股証 | 3.05 | | |
| | 怡和認股証 | 1.33 | 1.34 | 1.34 |
| | 怡証認股証 | 0.94 | | 0.98 |
| | 信和認股証 | 0.08 | | |
| | 富豪認股証 | 0.04 | | |
| | 百利保認股証 | 0.04 | | |
| | 益大認股証 | 0.025 | 停牌 | |
| | 海外信託認股証 | 1.18 | | |
| | 隆豐認股証 | 2.65 | | 0.65 |
| | 泰盛認股証 | 0.12 | | |
| | 佳寧認股証 | 0.11 | 停牌 | |
| | 新城市認股証 | 0.07 | | |
| | 美廸臣証券認股 | 0.15 | | |
| | 怡富認股証 | 0.21 | 0.25 | 0.26 |
| | 莊士置業認股証 | 0.09 | | |
| | 電話認股証 | 23.00 | | |
| | 東方海外認股証 | 2.375 | | 2.35 |

# 外幣兌港元滙價表

★每百港元兌人民幣價

| 貨幣（百為單位） | 收市買入 | 收市賣出 | 前市買入 |
|---|---|---|---|
| 澳洲元 | 579.10 | 580.10 | 579.60 |
| 比利時法郎 | 13.50 | 14.70 | 13.20 |
| 英鎊（一為單位） | 9.768 | 9.791 | 9.798 |
| 加拿大元 | 544.30 | 544.40 | 544.00 |
| 法國法郎 | 92.12 | 92.34 | 92.08 |
| 西德馬克 | 276.30 | 276.90 | 276.00 |
| 荷蘭盾 | 246.62 | 246.98 | 247.03 |
| 意大利里拉 | 0.460 | 0.475 | 0.455 |
| 日圓 | 2.809 | 2.816 | 2.800 |
| [illegible]（萬為單位） | 78.00 | 88.00 | 78.00 |
| 新加坡元 | 319.30 | 320.10 | 319.00 |
| 瑞士法郎 | 321.80 | 322.70 | 321.50 |
| 新台元 | 16.00 | 16.50 | 15.90 |

| 貨幣（百為單位） | 收市買入 | 收市賣出 | 前市買入 |
|---|---|---|---|
| 美元 細鈔 | 667.10 | 668.10 | 666.10 |
| 美元 大鈔 | 667.60 | 668.60 | 666.60 |
| 美元 電滙 | 668.60 | 668.80 | 667.60 |
| 人民幣★ | 29.65 | 29.79 | 29.65 |
| 印度盧比 | 59.00 | 65.00 | 59.00 |
| 印尼盾 | 0.85 | 0.93 | 0.85 |
| 澳門元 | 94.50 | 96.50 | 94.50 |
| 紐西蘭元 | 436.00 | 440.00 | 434.00 |
| 馬來西亞元 | 290.50 | 291.30 | 290.30 |
| 菲律賓披索 | 61.50 | 65.50 | 61.00 |
| 奧地利先令 | 6.95 | 7.25 | 7.00 |
| 南非蘭特 | 610.00 | 615.00 | 613.00 |
| 泰國銖 | 28.80 | 30.30 | 28.40 |

（由新鴻基資料研究有限公司提供）

## 富格林金幣

| 一安士庄 | 買入 | 賣出 |
|---|---|---|
| 恒生 | 2865 | 2885 |
| 獲多利 | 2870 | 2890 |
| 海外信託 | 2875 | 2895 |
| 佳寧金融 | 2870 | 2890 |

今晨十時半報價

## 香港經濟指標

港滙指數：日 78.8 昨 平

港元拆息：9厘25

# 特譯

## 英鎊大幅下瀉

### 滙價指數創七年來低點

【倫敦廿三日路透社電】英鎊兌主要貨幣大幅下挫，跌破一點四六美元關口，而美元的強勢一直受到投資者寄望美利短期難向下調整刺激。

英格蘭銀行發表的「滙價指數」，報七八點三，是七六年十月以來最低點，一九七五年該項指數的基數是一百。

英鎊滙價屢受打擊，主要是猜測油價將進一步下跌，最低曾跌至一點四五七〇美元，收市報一點四五八八美元，前市報一點四七二〇美元。

英鎊兌其他貨幣也下挫，跌至三點五三四三馬克，前市是三點五四六八；與此同時，一英鎊跌至三點〇三九四瑞士法郎和一〇點五九八法國法郎。

法國法郎在歐洲外滙市場表現淡靜，大多數經紀均等待政府公佈今後的經濟措施。

英鎊一蹶不振，受油價調整幅度，多少程度而定，將直接削減政府收益和英國收支預算，使大家對英鎊信心動搖和進口成本上升，與此同時，疲弱的英鎊將威脅到政府的反通貨膨脹政策和迫使利率上升，結果，使大家小經濟復甦的希望告吹。

## 美國際期貨收市一覽表 （美元單位）

（三月廿三日）（與上日比較）

| 貨品 | 收市 | 與上日比較 |
|---|---|---|
| 小麥（五月期貨） | 366.75 | 昇12.00 |
| 可可（五月期貨） | 1691.00 | 昇2.00 |
| 大豆（五月期貨） | 635.00 | 昇25.25 |
| 糖（五月期貨） | 6.70 | 昇0.01 |

# 股市經濟版

專業人語

## 佳寧重整債務計劃 怡富特別投資料改組

「佳寧」在全力重組債務的時候，導致「怡富特別投資」改組。

「佳寧」將手上的「怡富特別投資」股權轉售予「第一太平」。這麼一來，就使「怡富特別投資」一分為二，除了保存現有的公司外，並且成立了JAPAC這麼的一家附屬公司。將來「第一太平」便收購了這家新公司而成為控股公司，以便承受「佳寧」在「怡富特別投資」中的股權。

「怡富特別投資」乃是成立於一九八一年九月二十九日，當時乃為一億股另加五千萬股認股證，股票面值為三元，分三次收取，上市時先收一元。八二年五月再收一元，而今年一月收取最後的金額時，「佳寧」則又出現了經濟上的困難，乃就導致今次的改組出現。

「佳寧」本之為「怡富特別投資」的大股東，共持有百分之三十五的股權。

如今一分為二後，「怡富特別投資」的資產淨值乃為七千九百八十萬元，其中包括有二百萬股「佳寧實業」。而「佳寧」將予以每股四元五角五仙收回。不過，最近「佳寧」提出將價錢進行修訂為每股四元一角三仙，目前正在商談解決中，如要修訂價達成協議的話，那麼，「怡富特別投資」的資產淨值便會下降。

而新組成的附屬公司JAPAC其資產值乃為八千五百萬元，其中有六千七百七十二萬元為定期存款。另外還持有二千萬股的「大資」優先股，三十萬股「建新營造」，二十萬股「九澄」，五萬股「東亞銀行」。

這次的一分為二，如果獲得通過後，那麼，「怡富特別投資」便在五月十三日暫停買賣，然後再拆開分別上市，那麼「新怡富特別投資」的票面乃改為一元二角五仙，第三次的徵款乃改為五角，認股證的認股價乃改為一元二角五仙，至於JAPAC則票面改為五角，而「第一太平」則願以每股八角五仙收購。

將來的發展，新附屬公司以投資為主，看來，印尼林氏家族在本港股市中的勢力又擴張了一步。（莊煌）

## 陳壽霖議員指出 港經濟依賴工業

陳壽霖議員在立法局會議上亦表示，惟有健全的工業體系，才能保證香港經濟的生存，和香港的安定及繁榮。

他說，香港的主要出口市場，可望在本年內有溫和而漸進的復甦。

如果這情況能實現，我們應可見到本港出口業再度增長。

但他提出警告說，除非本港的產品有競爭能力，並能加以保持，否則，香港恐未能在世界經濟的好轉中得益。

他說：「因此，最重要的是必須鼓勵我們的工業家，改善廠房設備，改良生產程序，本着信心繼續進行投資，同時政府必須以實際行動表現，在既定的政策準則範圍內，竭力協助工業界保持競爭地位。」

陳壽霖議員表示高興知道，當局為達到這目標，在一九八三——八四年度的預算案內，有一筆帳面撥款一億二千五百萬元，用來資助職業教育及訓練。

他指出，此外，更另外撥出十三億元資助兩

## 歐洲美元利率

| | 新鴻基投信 | 滙多利 | 大通銀行 |
|---|---|---|---|
| 7日通知 | 八·七五 | 八·六二五 | 八·六二五 |
| 30日期 | 八·八七五 | 八·八七五 | 八·七五 |
| 90日期 | 八·五七五 | 八·八五 | 八·八七五 |
| 180日期 | 九·一二五 | 九·二五 | 九·一二五 |

# 短期仍依然看淡

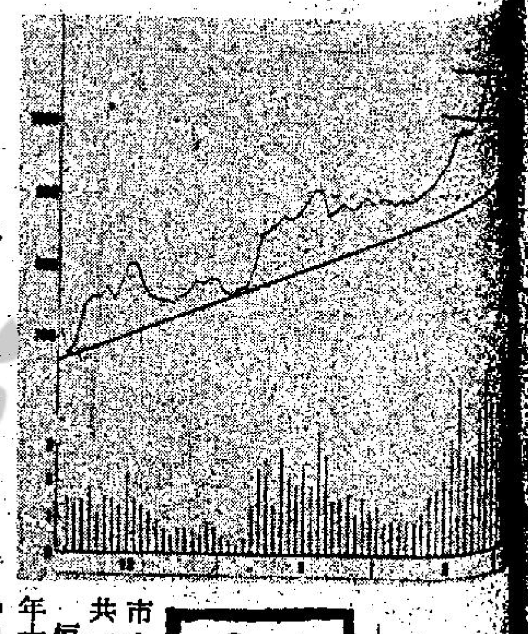

昨日大市反覆下沉，早段市道曾嘗試向上衝刺，十一時恒生指數上升近七點，可惜承接力不繼，末段又告回軟，最後以九七八點九八收市，較前日微順二點四七。半日市四會總成交額共一億四千四百一十五萬元。

恒指每日走勢圖上，大市雖然還沒有跌破自去年十二月二日六七六低點翻升以來形成的上升趨[illegible]跌破了頸線），現在正踏入回抽階段。理論上，雙頂式完成後出現的回抽不會高於頸線（圖所示），該頸線約位於九八五點水平，所以筆者前日在本欄中指出九八五點是一個十分微妙的關口，技術性分析意義十分重大其理於此。

觀昨日之市況，大市在十一時回升到九八八點二五便告回落，可見觸及頸線便遇上阻力，更進一步說明這雙頂式的可靠性。

再者，日線圖上大市已反覆形成一條短期下降軌道，短期內相信會沿着這條軌道向下尋找支持的。

基於上述兩點理由，筆者對於後市依然看淡。

1983年3月23日

| 倫敦外滙市場（兌英鎊） | 買入價 | 賣出價 |
|---|---|---|
| 美元 | 1.4580 | 1.4590 |
| 馬克 | 3.5325 | 3.5380 |
| 法郎 | 10.592 | 10.610 |
| 日圓 | 348.09 | 348.56 |
| 瑞士法郎 | 3.0366 | 3.0419 |

| 美國紐約外滙市場（兌美元） | 買入價 | 賣出價 |
|---|---|---|
| 英鎊 | 1.4625 | 1.4640 |
| 馬克 | 7.4165 | 2.4180 |
| 法郎 | 7.2400 | 7.2500 |
| 日圓 | 237.50 | 237.70 |
| 瑞士法郎 | 2.0740 | 2.0760 |

今晨開美元在東京外滙市場收市237.60

# 金融

## 外圍金價走勢反覆 港金仍弱跌卅多元

**後市展望** 週三歐洲金市有中東及瑞士大沽盤，價位已大挫。六月份期金開市成四一五·〇美元，最高成四二六·五美元，最低成四一二·〇美元，最後以四二四·五美元收市，較之前市跌一美元，人心不定。早市跌勢甚急，尾市有金商托市，但承接力並不強，人心偏淡。後市展望仍會有大反覆。

**三藩市收市** 買入價四一四·五〇 賣出價四一五·五〇

**今晨市況** 今早九九金市走勢見牛皮淡靜，歐洲金市報跌，有賴美國金市尾市托高，但今晨港金人心仍弱，再跌破三千三百元關口。九九金前市尾盤報三三三二·〇，今晨開市報三三〇五·〇，比前市低開廿七元，最高成三三〇七·〇，最低成三二九三·〇，收市價報三二九八·〇，息價訂去息七元。收市價比前市跌三十四元。

紐約金市 四月份期貨今晨走勢圖

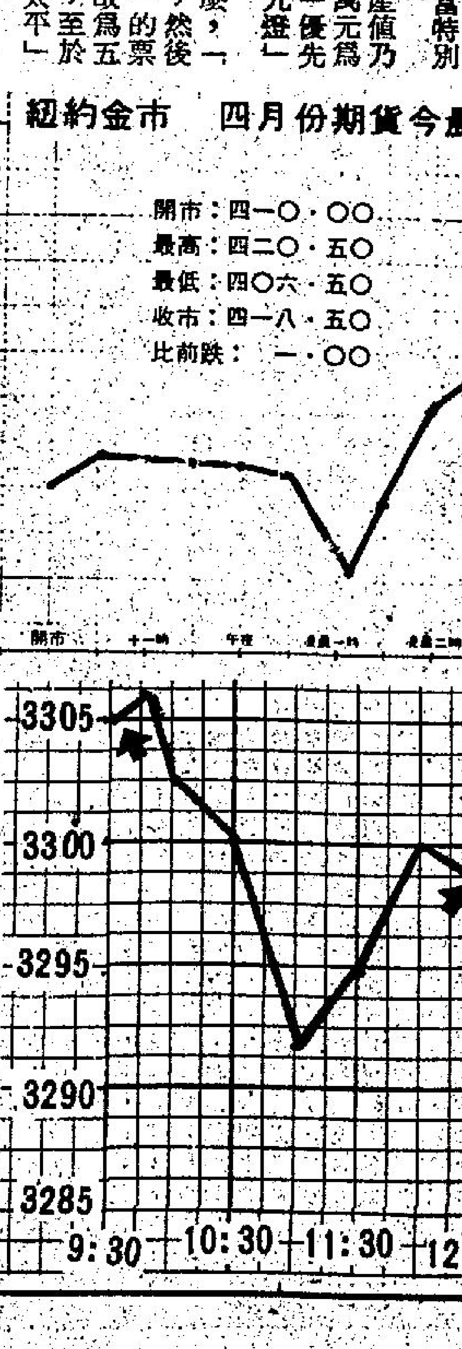


（本港九九金今晨走勢圖）

## 推銷多項產品 加代表團抵港

加拿大貿易商代表團一行十一人由加國工商貿易部代表海倫活特斯太太率領下將於本月廿六日抵港作為期五天的訪問，藉以介紹加國防火安全系統，建築材料[illegible]

該貿易商代表團將於本月廿八日假富麗華酒店舉行酒會。港府貿易工業部門官員，各商會負責人及有關入口商等，均獲邀參加。各代表團成員亦將於本月廿八及廿九兩天，分別會見港商，討論接洽生意事宜。

## 中共減價五美元

日本進口商說，中共已同意供應給日本的大慶原油售價每桶減五美元，降至二十八點七元，追溯至二月十日。

兩個進口集團「日本進口中國石油聯合會」及「國際石油貿易公司」說，這項本周初在北平達成的協議，日本八三年由中共進口的石油數量定為八百萬噸，其中大約二百萬噸在一月至三月期間裝運。

# 列根發表蘇聯擴軍情報圖片
# 改變卅年來戰略
# 發展反導彈激光

美國總統列根週三在白宮橢圓形辦公室，發表全國演說，背景是一幀古巴圖片。

【華盛頓廿四日美聯社電】美國總統列根週三晚說：美國將開始致力未來防衛系統，他聲稱這些系統可以摧毀飛行中的蘇聯飛彈，並且令「這些核子武器變得無效及過時」。

列根在橢圓形辦公室發表全國性廣播演說時宣佈上述計劃，這預示了三十年來戰略一項重大轉向，過去着重具阻嚇性核武作龐大報復反擊。

列根說：根據這項計劃，在敵人武器擊中美國盟邦或美國之前，美國可以阻截及摧毀這些武器。

他表示，可能要在下一世紀才可以生產這類防衛武器，看來他的計劃着眼於現時仍屬理論多於事實的激光及分子光束技術。

列根說：「挽救生命不是比報復更好嗎？」他表示：在與參謀長聯席會議及其他顧問磋商之後，「我認為，有更佳途徑……讓我們用自衛的設施對抗可怖的蘇聯飛彈威脅」。

他表示：這個系統出現一個「很難克服的重任」，這可能無法在本世紀末之前完成。

列根說：「目前的技術只達到一個精良的水平，有待我們循這個方向努力。這需要多年的時間，大概是幾十年時間，在多方面努力。」

列根的建議適逢他重新力促擴大國防，而衆議院亦接近表決一項民主黨的預算計劃，該預算案會把增幅減半。目前美國與蘇聯均受條約限制，禁止部署反彈道導向飛彈系統，列根說，「但是，今晚在遵從該條約及確認需要與盟國緊密磋商的情形下，我作出重要的第一步，」動用不同的技術。

在發表演說時，列根展示了由美國間諜飛機所攝的四幀黑白照片，顯示蘇聯供應的武器及設備裝置在古巴、石榴島及尼加拉瓜。

據五角大廈官員說：這是二十多年來首次公開發表對古巴的偵察照片。

一幀照片旨在顯示，一座廿八平方哩的蘇聯通訊情報設施建於古巴的盧德附近。列根說：這座建築物距美國海岸綫不足一百哩，並且由一千五百名蘇聯工程師操作，「這是世界上最大的同類型設施。」

另一幀照片顯示，蘇製米格廿三飛機在西古巴的機坪上，另一幀是尼加拉瓜的一個機場的照片，旨在顯示出蘇聯防空大炮及直升機，這張照片最近曾經公開過。

第四張照片顯示出在石榴島的一條一萬呎長的飛機跑道，沿線有貯油庫設施及供古巴工人住宿的房屋。

列根表示，這些照片顯示，蘇聯「正擴張其影響力，能夠直接威脅我們及盟國的利益」。

列根使用一系列圖表來証明蘇聯龐大擴軍眞正存在，但看來所有的材料以前均已使用過。

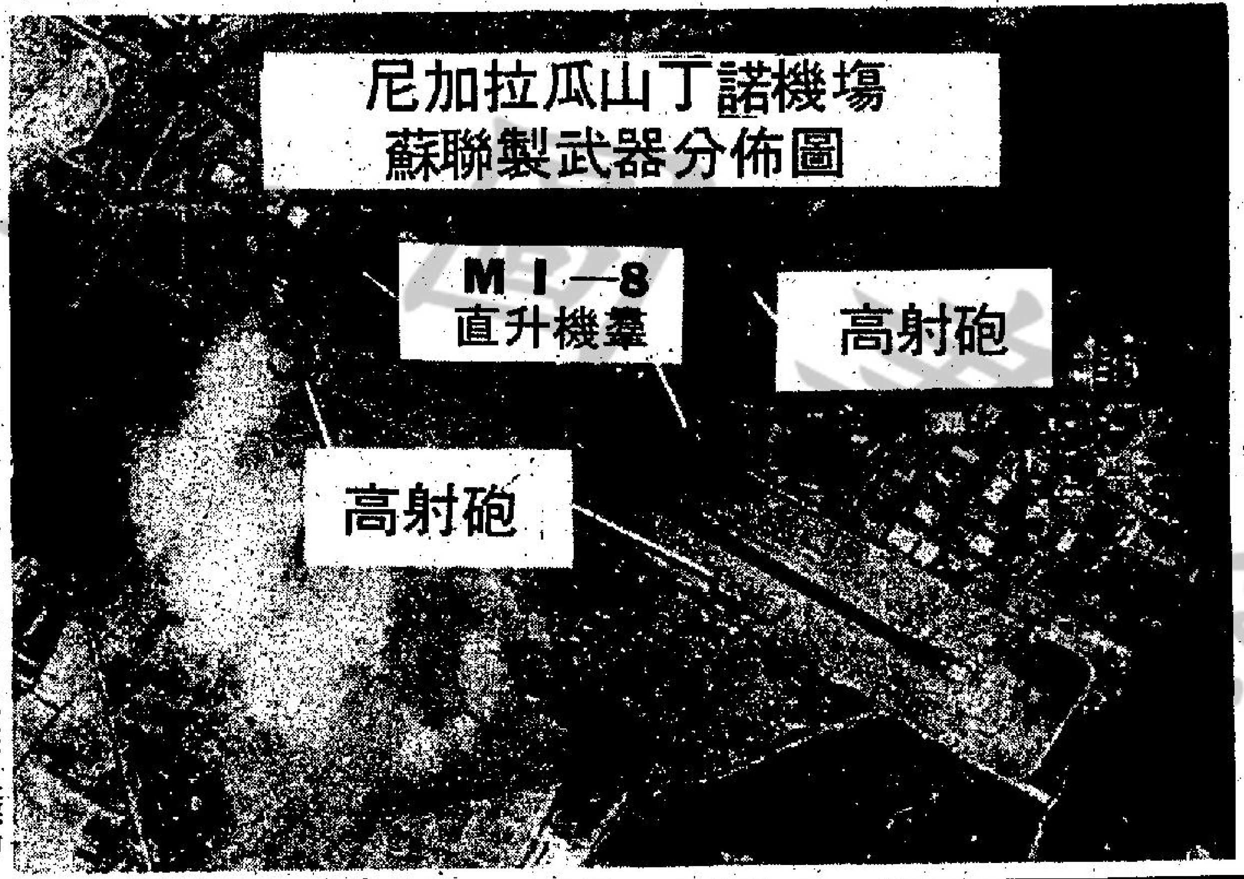


自宮發表的由空中拍得的照片，揭露出在尼加拉瓜的山丁諾機場的蘇聯武器，列根總統今日呼籲大事改變美國的防衛戰略，發展太空時代的防衛網，來截擊蘇聯的飛彈和採取有效的即時報復力量。

同時，東西方亦必須減少能運載核子武器的飛機。

# 列根計劃向蘇提出中程導彈臨時協議
## 美官員透露可能修訂零式方案

【華盛頓廿三日路透社電】美國官員今天說：列根總統準備下週向莫斯科提出一項有關限制在歐洲部署中程核子導彈的臨時性協議。

列根此舉，將使西歐各國領袖滿意，西歐各領袖正促請他讓步，以[illegible]

由於莫斯科方面反對列根提出的「零式選擇」計劃，列根又拒絕接納克里姆林宮的反建議，因而形成僵局。

列根在加州聖巴巴拉歡渡復活節之前，將把他在洛杉磯發表的演說內容[illegible]在歐洲部署一百個中程飛彈發射台，而核彈頭總數限為三百枚。

列根的「零式選擇」計劃內容是：一旦蘇聯解除其額外部署的六百枚核飛彈，美國便取消在西歐部署五百七十二枚中程飛彈。

## 莫斯科反應立場强硬 倘不計算英法核彈

[illegible]是不會達成協議的。

塔斯社的簡短評論，重申蘇聯前此的立場，此項評論的發表，是在北約國防部長在葡萄牙開會及華盛頓傳出消息，說美國總統朗奴列根準備提出一項限制雙方最多可以部署七十五枚至一百枚飛彈的建議之後。

北約的部長們曾重申，如果美蘇在日內瓦的談判未能達成協議，則於年底在西歐部署五百七十二枚[illegible]

布格說，他們極贊成美國提出新的建議，以打破談判的僵局。

同時，在華盛頓，不願透露身份的美國官員說，列根不久便會提出一項限制雙方最多只可部署七十五至一百枚飛彈的臨時協定的建議。

塔斯社說：蘇聯前此曾建議把蘇聯在歐洲的飛彈，減少至英法兩國飛彈的總和的數目，如果英法兩國願意放棄它們的全部飛彈，蘇聯也會[illegible]不會同意任何抉擇的。」西方則說：英法的飛彈是獨立的，而不屬於北約部隊的。

當蘇聯黨領袖安德羅波夫在十二月建議把蘇聯在歐洲的飛彈數字，減少至英法兩國的水平時，他說，此項削減的[illegible]

## 秘魯山泥傾瀉 死亡已逾二百

【利瑪二十三日法新社電】根據此間週二的消息報導，暴雨及山泥傾瀉最少在秘魯北部的拉利伯塔及安卡殊兩個省份，造成大約二百人死亡的慘劇。另外，有六百人仍然失踪，死亡數字預料會上升。

# 法草擬經濟措施 設法除貿易赤字
## 米特蘭透露計劃甚強硬

【巴黎廿三日路透社電】米特蘭總統今天說：法國正在草擬的經濟措施，將設法使龐大的貿易赤字於兩年內消除。

法郎危機發生之後，米特蘭在電視廣播中說：法國並將努力把法國的通脹率迅速降低至主要貿易伙伴的通脹水平。

這位總統沒有說出新近重組的莫萊總理內閣，將會在週一討論的該項計劃詳細內容。

該計劃將於四月六日呈交國會，作為將政府倡任的動議。政界人士說：這顯示出各項措施將會是強硬的。

米特蘭說：他要動員全國來支持限制公共開支和促進出口的努力。

# 美國參議員格蘭宣佈於下月公佈角逐總統候選人

【華盛頓廿四日美聯社電】前太空人參議員格蘭的競選辦事處週三宣佈說：格蘭將於四月廿一日宣佈為一九八四年民主黨總統提名的候選人。此一宣佈並不意外，因為格蘭在華盛頓早已有了一大批的競選運動的職員。

早已宣佈為民主黨總統候選人有前副總統蒙達爾，參議員哈特及克倫斯頓，與前佛羅烈達州長阿士裔。

# 美衆議院通過民主黨預算案
## 列根剛宣佈改變戰略計劃

【華盛頓廿四日美聯社電】衆議院週三晚以二二九票對一九六票通過了一項民主黨的預算計劃，[illegible]

# 美國所提撤軍建議 黎要以下月初答覆

【貝魯特廿三日法新社電】黎巴嫩電台引導政府消息人士今晚說：黎巴嫩議以色列延至四月二日，答覆所有外國軍隊撤出黎巴嫩的美國新建議。

電台說：「四月二日是知道以色列反應的最後日期。」

消息人士說：假如以色列的反應是不佳的話，黎巴嫩，在列根總統的方案中有其他選擇」。

## 美特使抵以談撤軍問題

【以色列特拉維夫廿三日美聯社電】美國特使哈比在週三由貝魯特抵達參予與以軍撤出黎巴嫩會談的以色列領導人會面。

哈比及他的副手特使鄧柏特將於本日稍後，在耶路撒冷與以色列國防部長阿蘭斯及外長森美亞會談。

哈比上週末返回中東，試圖以美國意圖滿足以色列在北面邊境安全的要求，而同時符合黎巴嫩堅持要求以軍全面撤出的條件，去結束三個月長的談判。

貝魯特的獨立報章「今天報」週三表示，談判正在一個「十分敏感的階段」，它預測哈比在確定以色列對黎巴嫩談判態度的反應後，會在本週較後返回黎國首都。

接近談判的消息來源表示，哈比在週一前往貝魯特時，帶着以色列的協議放棄在大部份以軍撤出後，保留軍隊在南黎巴嫩的要求。

來自華盛頓關於美國會建議的報告說，美國命令海關的黎巴嫩軍强大去協助控制南黎巴嫩，而以黎聯合軍事巡邏隊會防衛巴勒斯坦游擊隊的滲入。

# 教宗訪問波蘭 將作八站停留

【華沙廿三日美聯社電】教宗若望保祿二世在六月十六至廿二日期間訪問其祖國波蘭時將停在八站停留，其中包括樂斯拉夫及八零至八一年工人運動時一直動盪不安的西利西亞省中兩個城鎮。

期待已久的教宗二度訪問祖國的日程週三由波蘭政府及強有力的波蘭羅馬天主教會大主教聯合公佈。

教宗原訂於去年八月訪問波蘭，但由於八一年十二月初宣佈軍法統治後引起社會動盪而被逼延期。

許多波蘭人相信教宗在就任後八個月的七九年六月首次訪問波蘭催生了現已宣佈為非法的團結工會，而有猜測認為波蘭政府不歡迎有第二次的訪問。

# 英國十四歲男童自製炸彈寄女揆
## 狂妄少年不知天高地厚

【倫敦廿三日路透社電】警方說：倫敦一名十四歲男童今天被落案，控告他製造一個爆炸裝置，並把該爆炸裝置郵寄給首相戴卓爾夫人罪名。

該男童已獲准保釋，交由他的父母看管，明天接受青少年法庭審訊。

男童的寓所今天較早時被反恐怖分子警探搜查。

警方發言人說：該爆炸裝置是本月內郵寄給戴卓爾夫人若干個包裹爆炸裝置之一，由一名郵政局人員截查發覺後拆掉。

# 台物理學家張椿列入世界名人錄

【台北航訊】行政院原子能委員會核能研究所副研究員張椿博士，最近被列入美國馬奎士（MARQUIS）名人出版委員會編撰的「世界名人錄」內。

張椿博士此次被該委員會列入「世界名人錄」內，係因在「高能物理」研究方面有突破性的發現。

該委員會編撰的「世界名人錄」目前係一九八二至一九八三年第六版，為重要的傳記類參考工具書，該書除收錄世界各國政要元首外，主要網羅各學科領域中有傑出成就，因而對社會有重大貢獻的人士，我國李政道、楊振寧及丁肇中博士，也同時被收錄為物理界世界名人。

張椿博士現年卅七歲，住桃園縣龍潭鄉，民國五十六年自台大物理系畢業，隨後進入清華大學物理研究所，二年後獲得物理碩士學位，在清大物理系任助教，六十年經清大物理研究所所長劉遠中博士推薦，前往美國密西根州立大學攻讀博士，並以助理研究員身份，參加當時美國新設立的國立加速器實驗室，從事高能物理的實驗研究工作，五年後取得博士學位，並升爲副研究員，繼續在該實驗室服務一年後，返國任教於中央大學物理系副教授，隨後轉任核能研究所任職。

依據「世界名人錄」委員介紹，張椿博士係在[illegible]的物理期刊（[illegible]LT）上先後發表「高能物理」六篇論文，經該委員會研究人員評估後，認爲這項研究成就，對物理學會今後的發展有深遠影響。

他表示，這些論文在當時發表後，被引述在學理方面相當多，但因不屬「應用科技」，他從未想到會因此而被收錄為「世界名人錄」內，他認爲自己並無特殊貢獻，獲選令他覺得相當意外。

不過在「馬奎士」名人出版委員會前日發函的名人證書中卻寫着「[illegible]的名人錄只收錄在各學科領域中獲得傑出成就而且因此能改進現今社會的人士。」委員會確認「張椿被列入名人錄」這句話再次證明了國人在科技方面卓越的成就。

# 英與中共貿易由盈餘轉赤字
## 陳慕華今到倫敦會商

【倫敦廿三日法新社電】預料英國與中共貿易出現穩步惡化的赤字，將成為英國政府領袖與到訪的中共「對外經濟貿易部長」陳慕華的主要會談話題。

陳慕華將於明天抵達倫敦，參加歷時一星期的高層會議，她將與英國首相戴卓爾夫人，貿易大臣科克菲德，工業大臣會健士，能源大臣和商界領袖會晤。

英國政府對英國輸往中國大陸的貨品數量下降的關注，未有列爲秘密。

# 油公司向英施壓再減低北海油價
## 倘成事實將打擊油國組織

【倫敦廿三日美聯社電】工業界靈通人士星期三說：多個主要石油公司要求英國國家石油公司減油價，每桶三十點五美元，此舉將危及今僅九天的油價協議。

英國國家石油公司上月十八日建議把北海石油每桶減價三美元，達到三十點五美元，因而帶領在倫敦舉行高峯會議的石油出口國組織成員國減低油價。

但迄今為止，靈通人士說，「艾克森石油公司」是英國國家石油公司唯一同意以每桶石油三十點五美元買油的顧客，大多數的石油公司希望進一步減價。

# 英皇儲伉儷訪澳 得暇往探望兒子

【坎培拉廿三日路透社電】查理斯皇儲及戴安娜皇妃今日自遊覽澳洲風景的疲勞中休息一日，與他（她）們的嬰兒威廉王子嬉戲。

他（她）們整日留在四萬五千英畝（一萬八千公頃）飼養牛羊的胡嘉瑪牧場，他（她）們一個月的旅遊中利用它作為居所。

一些觀光者及記者們只能走至通往大屋的前閘，該大屋是由著名的澳洲商人達摩借予英國皇位承繼人的。

在皇室家庭於星期日開始訪問澳洲時，九個月大的威廉王子被直接送往胡嘉瑪牧場。

# 美上月通脹下降 十八年來僅兩次
## 列根歡忭說經濟好轉

【華盛頓廿三日路透社電】美國勞工部今天宣佈：美國上月消費物價下降，列根總統稱譽這次下降，証明通貨膨脹正受抑制，美國經濟好轉。

勞工部說：二月份消費物價下降百分之零點二，是一九六五年以來第二個下降月份，油價繼續下降是消費物價下降的主因，該部門說：國內大多數地區目前電油價每加侖接近一美元，較上月跌了百分之[illegible]百分之三點三，糧食物價維持穩定。

十二月份物價曾下降百分之零點三，是一九六五年來唯一另一個物價下降的月份。上月物價下降將引申爲全年物價下降百分之二點四，較去年則增加百分之三點九。

[illegible]月份物價曾下降[illegible]，一月份物價曾上升百分之零點二。列根政府官員引申物價下降，証明列根的政策可行，他們說正在注意，隨着美國經濟自一九三零年代大蕭條以來出現最惡劣的情況後，通貨膨脹將會重新肆虐。

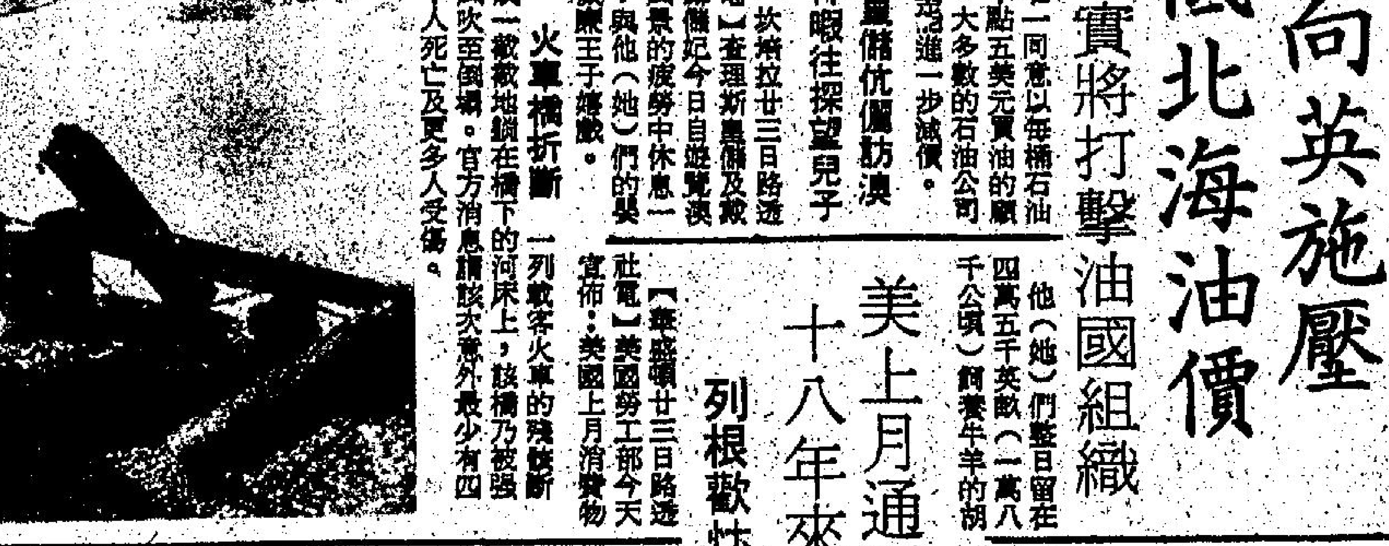

## 火車橋折斷

[illegible]一列載客火車的殘骸斷成一截截地躺在橋下的河床上，該橋乃被強風吹至倒塌。官方消息說：該次意外最少有四十人死亡及更多人受傷。

三藩市市長上週簽署一項新法案，不准市選舉候選人使用無聊名字，圖中的「邦邦修女」就是促成今次行動的人物，而法案亦名為「邦邦修女法律」。

# 人造心輸血突慢 克拉克險死還生
## 一小時後情況方才穩定

【鹽湖城廿三日美聯社電】克拉克週三遭遇到危機，據他的醫生報告說，當時他的人造心臟突然把血液抽送得太慢，但一小時後，他的情況似乎經已穩定下來。

猶他大學主持健康科學的副院長彼得遜醫生於匆匆召開的記者招待會席上說：克拉克經歷了「心血輸出的突然下降」。但他說推動心臟的機械心臟顯然正常地操作着。

他說：克拉克的血壓也正常，他的循環系統和肺部，正受到密切的注視。

負責替他換心的狄夫乃斯外科醫生與宰斯醫生都在他身邊。

彼得遜說：「過去三小時的事件的嚴重性，很難準確地判斷。」

他強調說：醫生們不知道心血輸出下降的原因。

善補靈藥
外施 強壯堅體 固本培元 有不可思議奇效
提防誤購假藥
[illegible]

宮殿
空前大滿 全球鑑賞 第六街
今天 美色 家讀 情片
小嬌
莎娜高度 美珠享受 美蓮達 AS 下期映

# 週末快活谷改跑十場沙地賽事
# 大快活崑崙俠可捧
# 羅蘭夫人竹竿夠贏

## 場外孖Q

第三場　②南天王④藍寶石　③百勝福星⑤喜來運

第四場　①高寶　③軍心④美麗謊　⑦興勝

＊欄邊客＊

## 場內孖Q

第九場　①竹竿④龍翔⑧花旗銀⑥奇利福星

第十場　①大丈夫④威才②金滿贏⑥保霸龍

＊欄邊客＊

## 前程無限

## 孖Q六環彩要登記

[illegible]昨晚沙田賽馬開場即爆，六環彩、場外孖Q頭關即斷得七七八八，第一場比賽，幾匹熱門馬力爭第二，結果卻爲九十九倍，全場最冷的浩德的得利多爭去第二，麥子直策金羅漢成十倍冷門，起步未幾搶出，就此力放到底獲勝，獨贏每派一百〇一元二角，連贏每派三千七百卅元七角。

第二場萊茵河馬主逝世而退出比賽，轉投大熱門大白鯊作敗論，畢奇策明駒以次熱門力放到底獲勝，麥子直策波斯神童力戰爭入亞軍，連贏每派二百七十五元二角，不算冷門，但場外孖Q兩關串起來便成大冷門。

賽事在密雲不雨下進行，沙田馬場雖未滿座，但亦不算冷落，快活谷馬場的雙邊投注，則全場滿座。

第三場跑出最正常的戰果，羅富全策向日葵力挫麥子直的騁馳獲勝，兩位見習騎師包辦連贏位，派彩卻祇有五十七元五角，麥子直至此在六環彩中已連過三關。

潘納騎馬已達「有心無力」境地，第四場策雪球被捧成大熱門，直路遙遙領先，形勢已穩操勝算，不料最後幾步乏力，被徐貫良的萬里追及，一齊衝綫，萬里彭相獲勝，神猛後上跑第三，馬到祇跑入第四，此場成爲冷頭熱腳，獨贏派一百七十六元三角，連贏每派三百八十四元二角，在Q的頭關都由浩德打入大冷門，[illegible]馬房出馬兩匹獲全勝。萬里，銀龍贏得三寶兩關，畢奇與郭寶華也中孖寶，畢奇爬場策野火後上獲勝，梁偉德策閃電一號衝上爭入第二，東山傾袖第三，又成熱頭冷腳，賽後亮紅燈，潘納提抗議，結果無效，枉作小人，連贏每派八百五十一元，場內孖Q兩關都成爲冷門天下。

昨夜沙田賽馬，出馬衆多，頗多撞撞事件，尾場出現紅燈抗議事件，跑第四名由潘納策騎之頂呱呱賽後抗議畢奇之野火之冠軍資格，結果抗議無效，保証金獲發還。

李森在第五場策大律師在第一次過終點時擾及金銀星，被罰停賽兩天。

驕驕的賽後流鼻血，由於此次爲第二次流鼻血，依例將要退役。

## 賽前分析　馬士

### 大快活　天威　路合態穩

**第一場**　第四班　一〇三〇米

大快活：馬身毛色均靚，應在作戰水準。
安勁：近況平平，未復勇點。
好而穩：體質較弱，健康欠穩。
澄碧洋：狀態仍好，但此程過短。
龍城飛將：狀態仍穩，但途程過短。
帝皇星：走勢平淡，仍未十足。
天威：馬身見好，應在勇境。
浪濤：演出失準，老馬難靠。

### 金面兒　羅蘭夫人　前列之選

**第二場**　第四班　一〇三〇米

金面兒：馬身仍靚，未降班前已見好要防。
領飛：狀態普通，此程亦不合。
羅蘭夫人：燥火稍爲收斂，韌力增强亦進步。
超勝：肥態已減，狀態亦有起色。
妥晒：馬身覺瘦，近況仍差多少。
狂惑：近況略起，但仍未十足。
滿盈利：狀態平常，機會仍待。

### 南天王　藍寶石　前竄飛快

**第三場**　第一、二班馬混合賽　一〇三〇米

快樂人：狀態勉强可以保持，路合可爭。
南天王：馬身毛色均靚，應在作戰水準。
百勝福星：燥火稍收斂在進步之中。
藍寶石：馬身仍靚，近況不弱。
喜來運：小休態況普通，觀望爲宜。
橋皇：神態稍爲平淡，不及贏馬時。
長好運：走勢未熟，仍有待琢磨。
偉駒：近況稍覺普通，小敵爲宜。

### 六環彩

第五場③麟驥
第六場②前程無限
第七場⑥崑崙俠
第八場①快樂王子②五陵精神
第九場①竹竿
第十場①大丈夫④威才
＊欄邊客＊

### 軍心　高寶　經常呈勇

**第四場**　第四班　一五七五米

高寶：馬身毛色仍靚，走勢經常見好。
明輝：毛色稍覺暗淡，不及贏馬時之銳。
軍心：狀態仍穩，冷門之材。
美麗謊：勝後可保持，未可忽視。
龍勝：近況仍無大起色。
紅紫荆：力操有起色，遇冷可敵。
興勝：稍有起色，但久沉熱捧有戒心。
鄉村英雄：狀態稍起，遇冷可敵。
爲你贏：已有進步，留意動態。
金玉滿堂：健康欠穩，機會仍待。

### 麟驥　寶馬　已復勇點

**第五場**　第二班　二〇〇〇米

雪糕：台型甚靚，但成熟未足，長途則合脚法。
財星拱照：近況稍平淡，不及贏馬時水準。
麟驥：力磨態穩，亦可一爭。
搏殺：有好準備，但始終欠多少銳氣。
無敵金剛：狀態稍起，但不及盛時水準。
確靈：走勢未熟，機會仍待。
恒利：無大進展，狀態始終差多少。

### 前程無限　過關　經常見好

**第六場**　第五班　一五七五米

飛鷹：疏操無大起色。
前程無限：馬身見靚，狀態已復勇點。
鄉村名士：近期態穩，變化場地可爭。
佔先：態況稍不及季初，觀望爲宜。
嘉福寶：走勢平淡，仍忌熱捧。
過關：經常有狀態，班利要防。
高趣：狀態仍穩，但跑沙地較宜。
更開心：馬身見壯，狀態應有起色。
寶刀：演出較爲失準，但眼見有態。
八仙嶺：馬身見瘦，機會仍待。

### 石油大王　崑崙俠　近況可取

**第七場**　第七班　一五七五米

獅子精神：狀態稍進，久沉忌熱捧。
新龍章：走勢尙穩，未盡退化。
龍騏：老馬力短，亦走下坡。
石油大王：狀態勇進，未可忽視。
吉祥：老馬力短，無大起色。
崑崙俠：勇況仍盛，易底觀感不同可爭。
百勝祿：走勢仍穩，老馬有多少火氣。
財來：狀態復勇，路合可爭。
松山：上賽力弱，演出並不可靠。
聯合之星：老馬已退化，仍忌熱捧。

### 快樂王子　五陵精神　路合可爭

**第八場**　第五班　二〇〇〇米

快樂王子：狀態復勇點，前列之選。
五陵精神：火氣見足，稍勝前時。
游龍：狀態稍有轉機，但未十足。
牛奶仔：狀態仍穩，路合要防。
雨過天青：狀態復勇，不復贏馬時水準。
得福：走勢平淡，路合可爭。
金豹：燥火稍爲收斂，較前進步。
金匙：走勢仍力弱，未覺佳處。
百靈鳥：走勢見勇，狀態復起。
猛贏：走勢見好，在作戰狀態。

### 竹竿　龍翔　勇況保持

**第九場**　第四班　一〇三〇米

竹竿：狀態依然出色，走勢上力，成熟進步。
春暉：走勢反覆，健康欠穩。
紫晶：久休後跑過兩仗無大轉機。
龍翔：準備仍足，走勢仍勇。
馬中龍：操得疏，體弱難靠。
奇利福星：狀態已復勇點，走勢進步。
孖寶：近期拚得勁，狀態稍不如前。
花旗銀：拚後仍有好狀態，但草地不及沙地。

### 大丈夫　威才　前列之選

**第十場**　第四班　一〇三〇米

大丈夫：火氣仍盛，近況不差。
金滿贏：近況不弱，走勢起力，有上回水準。
嘻嘻哈哈：觀感不差，經常見勇。
威才：狀態復起，路合可爭。
人人受惠：體弱難靠，觀望爲宜。
保霸龍：體弱無大起色。
過山：疏操但仍見好有狀態。
得標：健康欠穩，久無表現。

### 四重彩

②前程無限　⑥過關
③鄉村名士　④佔先　⑧更開心　⑦高趣

### 連贏位初步提供

第一場①大快活⑦天威③好而穩
第二場①金面兒③羅蘭夫人⑥狂惑
第三場②南天王④藍寶石⑤喜來運
第四場③軍心①高寶④美麗謊
第五場③麟驥⑨寶馬④搏殺
第六場②前程無限⑥過關③鄉村名士
第七場④石油大王⑥崑崙俠⑧財來
第八場①快樂王子②五陵精神⑦金豹
第九場①竹竿④龍翔⑧花旗銀
第十場①大丈夫④威才②金滿贏
＊欄邊客＊

## 晨操快訊　張基

# 金豹搏殺觀感不差
# 大丈夫金滿贏保持

三月廿四日，星期四，快活谷

今早又爲夜賽最後試跑，出跳馬尙多，新配則少見。

△金豹由王君適試半里，與廐侶鄉村英雄爲伴，前駒處外檔，全程主動爭先，走勢極壯，火氣亦足，此課表現，狀態更勝上回，今賽再爭沙地二千米，仍有走進前列機會，贏位捧場，應不落空。

△搏殺由何鑑森試半里，全程吊緊而馳，姿態暢順力足，體型亦甚飽滿，觀感不差。此駒韌力不弱，沙地亦有贏馬紀錄，看備戰功夫，早有出擊意，改跑沙地亦無碍，賠率合理想，務加考慮可也。

△得標由王君適試半里，與朴仕能之神奇金剛爲伴，直路爭持，得標按轡將就，走勢較前開朗，神態亦活躍，近課操得認眞，狀態有顯著進步，今賽路宜，可作冷門博。

△金滿贏朴仕能試半里，與李新榮之得福爲伴，前駒外檔，全程扣轡而馳，走勢雖非特別開朗，但神態不差，近況已及戰鬥水準。此駒特別適應沙地角逐，今賽路合，坐位可贏。

△大丈夫由陳栢鴻試，沿途靠外檔而馳一輕捽步頭性質，從神態言，較上回尤活躍，今賽改跑沙地，應不及草地合適，但對手也未算强，尙有走進前列資格，作配無妨。

△百靈鳥由金頓試半里，全程按轡而馳，時速甚慢，但看神色則勝前時，狀態確有轉機，今賽路程可應付，有走進前列資格，冷敵冷配，都有想頭。

△財星拱照由劉同安試半里，全程輕輕按住，姿態尙見從容，但嚴格而言，稍遜上回多少。此駒雖擅沙地，但看往績則爲中距離馬，今賽長途，未敢過於樂觀。

△無敵金剛由王君適試半里，與朴仕能之確靈爲伴，前駒佔欄，末段輕輕推送，反應尙不差，神態亦活躍。不過，此駒以草地較合腳法，沙地角逐則甚平常，冷配爲佳。

△竹竿由李新榮試半里，全程按轡而馳，姿態平淡，此課亦不拍跳，動向難明，看來熱捧犯不着，僅宜小試。

張基

## 沙田晨操快訊

# 快樂王子火氣甚盛
# 花旗銀美麗謊勁强

今晨沙田試課跳馬頗多，注目新配有畢奇過檔金伯樂。

★喜來運告東尼試八百米，洪偉平策寶喜爲伴，後者先放喜來運直路搶上，步勢俱佳，近況又復勇點，今捲土重來，路合，力足一過。

★快樂人李森試一段，翻步密而有力，火氣亦盛，狀態依然在勇境，今轉在沙地角逐，姓能亦合，有力爭回一席。

★美麗謊劉同安，敏慧徐雨石同試八百米；並肩而馳，後者貼欄力爭，終點前稍予推送，有多少反應，近況在回起中。美麗謊輕扣相就，姿態從容，勁力貫注，勝後勇況有加，今番再來，連捷可期。

★花旗銀畢奇試一段，輕扣而回，步活力足，仍有相當好感，今作越級作賽，負磅較輕，路合沙地宜，贏面甚大，分頭若非太乏味，追捧多一次可也。

★更開心李森，軍心助手同試千二米；並肩而馳，前者佔欄走，走勢尙不弱，但出脚過直非太好已，軍心輕扣相伴，走勢暢活有力，神態尤好，近況在作戰水準中，今在沙地爭一五七五米，有力加入戰團。

★高趣潘納試一段，緊轡而馳，步勁甚穩，馬神態及毛色均有贏馬時般好，今將跑沙地，性能正合，爭勝機會提高不少，有再追一次的價值。

★游龍曹達試八百米，執轡後試兩段，落脚仍重多少，直路走過且有喘聲，拼後狀態未見再進，馬雖擁高實，今戰長程，陣中不乏强手，未致過份看好了。

★松山助手，牛奶仔李森同試千二米：沿途並爭直路於山欄試，反應未算强，狀態無較早時之勇，牛奶仔緊扣相就，末段自動搶前，直勇甚佳，近況依然見好，沙地走長於乃最佳出路，是爭勝之材。

★雨過天青告東尼試千二米，寬馳作伴前者走外檔，走勢暢順起力，近試逐步交收，不過福實有限，作爲一席冷脚推敲爲宜了。（先見）

## 四方八面

# 游龍已經試準　今次可以捧場

週末的十場沙地賽事中，第五班僅有一場賽序（第八場），將有十駒上陣，路程二〇〇〇米作長途角逐。百靈鳥上次在沙田沙地賽與人之光同場有過接近之表現（第三），亦可以說試準，有實力爭冠軍，快樂王子與游龍將是此駒之强敵。特別要予以注意者爲游龍，此駒爲正宗長途馬，蘊藏深厚，目前操練亦足。卡底馬處于目前環境，有實力之馬，絕不會保留，堪作投注對象。（實觀）

## 三寶貼士

第八場　①快樂王子　②五陵精神
第九場　①竹竿　④龍翔
第十場　①大丈夫　④威才

## 三重彩　馬士

第三場　雙胆　①快樂人③百勝福星⑤喜來運　②南天王④藍寶石

第七場　雙胆　⑧財來②新龍章⑤吉祥　⑥崑崙俠④石油大王

## 第一場 [illegible]

| 馬號 | 馬名 | 排位 | 騎師 負磅 | 馬房 馬齡 | 路程 騎師 名次 | 路程 騎師 名次 | 路程 騎師 名次 |
|---|---|---|---|---|---|---|---|
| ① | 大快活 | 2 | 何敬森一三三 | 廖6 | 12加3 | 10敬2 | 10李4 |
| ② | 安勁 | 3 | 陳柏鴻一三六 | 吳6 | ⑭鴻9 | ⑭周3 | ⑭鴻1 |
| ③ | 好而穩 | 5 | 王君適一二八 | 方4 | ⑩曹4 | 14秀11 | 14秀5 |
| ④ | 澄碧洋 | 4 | 金 頓一三四 | 賓4 | 12金6 | 18金1 | 10金5 |
| ⑤ | 龍城飛將 | 6 | 呂億誠一二三 | 陳9 | ⑩誠12 | ⑯敬1 | 18培8 |
| ⑥ | 帝皇星 | 1 | 李 森一二三 | 屈4 | ⑩李8 | 12李11 | 9李10 |
| ⑦ | 天威 | 7 | 洪偉平一二三 | 登4 | ⑩劉5 | ⑩東8 | ⑯洪6 |
| ⑧ | 浪濤 | 8 | 廖加利一二二 | 廖9 | ⑩加2 | 12英12 | M加4 |

## 第二場　第四班　一〇三〇米（第一口場外孖寶首關）

| 馬號 | 馬名 | 排位 | 騎師 負磅 | 馬房 馬齡 | 路程 騎師 名次 | 路程 騎師 名次 | 路程 騎師 名次 |
|---|---|---|---|---|---|---|---|
| ① | 金面兒 | 6 | 潘 納一三六 | 羅4 | ⑮納4 | ⑭納3 | 12納11 |
| ② | 領飛 | 7 | 劉同安一三三 | 陳9 | ⑯劉1 | 18劉6 | ⑭劉4 |
| ③ | 羅蘭夫人 | 1 | 陳振培一三三 | 鄭4 | ⑯鑑6 | 12培4 | 14培10 |
| ④ | 超勝 | 3 | 告東尼一三一 | 吳4 | ⑩東3 | 12畢8 | 12曹12 |
| ⑤ | 妥晒 | 2 | 浩 德一二八 | 施7 | 12恩9 | 9恩10 | ⑩恩1 |
| ⑥ | 狂惑 | 5 | 廖加利一二二 | 廖7 | ⑩紉10 | 9加4 | 10畢2 |
| ⑦ | 滿盈利 | 4 | 何敬森一一一 | 廖6 | ⑩加7 | 12敬13 | 14戴13 |

## 第三場　二三班　一〇三〇米（場外孖Q首關）

| 馬號 | 馬名 | 排位 | 騎師 負磅 | 馬房 馬齡 | 路程 騎師 名次 | 路程 騎師 名次 | 路程 騎師 名次 |
|---|---|---|---|---|---|---|---|
| ① | 快樂人 | 6 | 李 森一三九 | 屈5 | 12李3 | 12李5 | 9李2 |
| ② | 南天王 | 1 | 劉仁傑一三〇 | 卡5 | 14莫2 | 12莫1 | 9仁7 |
| ③ | 百勝福星 | 4 | 施泰浦一三四 | 張4 | ⑯施8 | 14施3 | M施4 |
| ④ | 藍寶石 | 8 | 廖加利一二三 | 廖4 | 12加5 | 14加1 | 12加2 |
| ⑤ | 喜來運 | 3 | 告東尼一二三 | 登4 | 12東2 | 12東1 | 13畢3 |
| ⑥ | 橋皇 | 7 | 劉同安一二一 | 陳6 | ⑩劉3 | 13劉3 | 14劉2 |
| ⑦ | 長好運 | 5 | 徐爾石一二四 | 鄧4 | 12石8 | 12紉8 | 13畢9 |
| ⑧ | 偉駒 | 2 | 鄧忠祥一一六 | 吳6 | ⑩東4 | ⑩偕11 | 20偕5 |
| 後備馬 | 金伯樂 | | 畢 奇一三五 | 簡4 | ⑯東2 | ⑩石2 | 9加1 |
| | 好友 | | 金 頓一三〇 | 賓4 | 12偕14 | | |

## 第四場　第四班　一五七五米（第一口場外孖寶次關）（場外孖Q尾關）（印波會盃）

| 馬號 | 馬名 | 排位 | 騎師 負磅 | 馬房 馬齡 | 路程 騎師 名次 | 路程 騎師 名次 | 路程 騎師 名次 |
|---|---|---|---|---|---|---|---|
| ① | 高寶 | 10 | 洪國興一三六 | 張7 | ⑯就3 | ⑯衆1 | M紉7 |
| ② | 明輝 | 7 | 黃潤生一三三 | 陳7 | ⑯就11 | ⑯賓9 | 12劉6 |
| ③ | 軍心 | 3 | 李 森一三一 | 屈6 | ⑯加3 | ⑩李4 | 12李10 |
| ④ | 美麗謊 | 2 | 劉同安一三〇 | 方6 | ⑯劉1 | 22劉5 | 18秀13 |
| ⑤ | 龍勝 | 8 | 金 頓一二六 | 賓6 | ⑯金12 | ⑩金7 | 12金9 |
| ⑥ | 紅紫荆 | 4 | 告東尼一二四 | 吳5 | ⑯東7 | ⑯直7 | 18偕10 |
| ⑦ | 興勝 | 5 | 朴仕能一二三 | 登9 | ⑲洪6 | ⑬朴5 | ⑬朴6 |
| ⑧ | 鄉村英雄 | 6 | 周松疆一二二 | 王6 | ⑯興8 | ⑩興6 | ⑬興4 |
| ⑨ | 爲你贏 | 1 | 畢 奇一二一 | 郭4 | ⑯畢10 | 18畢12 | M畢6 |
| ⑩ | 金玉滿堂 | 9 | 何敬森一二〇 | 鄭8 | ⑯鑑10 | 22鄭7 | 18培7 |
| 後備馬 | 老頑固 | | 藍忠祥一二六 | 吳5 | ⑩直3 | ⑯君3 | ⑩曹5 |
| | 香車美人 | | 廖加利一三四 | 廖7 | ⑯加7 | 12敬6 | 10敬3 |

## 第五場　第二班　二〇〇〇米（第二口場外孖寶首關）

| 馬號 | 馬名 | 排位 | 騎師 負磅 | 馬房 馬齡 | 路程 騎師 名次 | 路程 騎師 名次 | 路程 騎師 名次 |
|---|---|---|---|---|---|---|---|
| ① | 雪糕 | 2 | 徐貫良一三四 | 郁4 | ⑳徐11 | | |
| ② | 財星拱照 | 3 | 劉同安一三三 | 陳4 | ⑯劉1 | 14劉2 | 16劉7 |
| ③ | 麟驥 | 1 | 廖加利一三三 | 廖4 | 18加6 | 20加1 | 18加1 |
| ④ | 搏殺 | 5 | 何敬森一三一 | 陳5 | ⑭鑑4 | 14鑑6 | 18鑑2 |
| ⑤ | 無敵金剛 | 7 | 王君適一二二 | 王7 | ⑳畢6 | ⑯周7 | 22畢2 |
| ⑥ | 確靈 | 8 | 朴仕能一二九 | 王3 | M畢9 | | |
| ⑦ | 恆利 | 10 | 畢 奇一二九 | 郭5 | ⑳戴9 | ⑯戴8 | 14畢9 |
| ⑧ | 敏慧 | 6 | 徐爾石一二三 | 方4 | ⑳李7 | 16秀10 | M秀3 |
| ⑨ | 寶馬 | 9 | 曾 達一二三 | 卡7 | ⑳莫4 | 22莫7 | 22莫1 |
| ⑩ | 高雅 | 4 | 告東尼一二三 | 登5 | 22東5 | 18綱3 | 20東5 |

## 第六場 [illegible]（第三口場外孖寶首關）（四重彩）

| 馬號 | 馬名 | 排位 | 騎師 負磅 | 馬房 馬齡 | 路程 騎師 名次 | 路程 騎師 名次 | 路程 騎師 名次 |
|---|---|---|---|---|---|---|---|
| ① | 飛鷹 | 5 | 容天鳴一三六 | 鄭5 | ⑩浩4 | ⑭容7 | 20容7 |
| ② | 前程無限 | 7 | 何敬森一三五 | 陳6 | ⑯鑑3 | ⑭鑑9 | 22敬4 |
| ③ | 鄉村名士 | 6 | 梁偉德一三三 | 張8 | ⑲紹2 | ⑲戴4 | ⑩繆7 |
| ④ | 佔先 | 4 | 廖加利一三二 | 廖6 | ⑲敬8 | ⑲加4 | 18加3 |
| ⑤ | 嘉福寶 | 2 | 麥子直一二五 | 吳7 | ⑯直4 | 18直2 | 9直6 |
| ⑥ | 過關 | 1 | 畢 奇一三三 | 登4 | ⑯畢2 | ⑲畢1 | 18東4 |
| ⑦ | 高趣 | 10 | 潘 納一三〇 | 羅6 | ⑳納1 | 20納5 | ⑯納2 |
| ⑧ | 更開心 | 9 | 李 森一二三 | 屈6 | ⑲李2 | 12李6 | 14曹9 |
| ⑨ | 寶刀 | 3 | 劉仁傑一二三 | 卡7 | 18仁14 | 22仁5 | 18仁1 |
| ⑩ | 八仙嶺 | 8 | 周松疆一一九 | 王4 | ⑯周11 | 12周7 | 9周10 |
| 後備馬 | 金麟 | | 曹 達一二七 | 吳5 | ⑯曹4 | 9曹9 | 18朴5 |

## 第七場　第七班　一五七五米（第二口場外孖寶次關）

| 馬號 | 馬名 | 排位 | 騎師 負磅 | 馬房 馬齡 | 路程 騎師 名次 | 路程 騎師 名次 | 路程 騎師 名次 |
|---|---|---|---|---|---|---|---|
| ① | 獅子精神 | 7 | 廖加利一三六 | 廖7 | 16加3 | ⑯敬10 | ⑱敬9 |
| ② | 新龍章 | 6 | 譚文就一三四 | 歐8 | ⑳就3 | ⑳就13 | M就3 |
| ③ | 龍騏 | 10 | 洪國興一二九 | 歐10 | ⑳仁7 | ⑲鴻3 | 14朴4 |
| ④ | 石油大王 | 3 | 施泰浦一三三 | 夏8 | ⑳李2 | 16施10 | ⑲施7 |
| ⑤ | 吉祥 | 5 | 畢 奇一三三 | 朱11 | ⑳畢6 | 18畢8 | M畢2 |
| ⑥ | 崑崙俠 | 9 | 告東尼一三一 | 登7 | ⑳東1 | 16洪5 | 14石6 |
| ⑦ | 百勝祿 | 1 | 徐爾石一三三 | 郭9 | 16浩6 | ⑲浩4 | M周4 |
| ⑧ | 財來 | 2 | 王君適一一六 | 吳5 | ⑩曹6 | 16儐9 | 18君5 |
| ⑨ | 松山 | 8 | 李 森一三三 | 屈7 | ⑩東8 | 16莫2 | 18莫2 |
| ⑩ | 聯合之星 | 4 | 徐貫良一一七 | 鄭10 | ⑳徐4 | 18徐7 | ⑯徐3 |

## 第八場　第五班　二〇〇〇米（第三口場外孖寶次關）（場外三寶首關）

| 馬號 | 馬名 | 排位 | 騎師 負磅 | 馬房 馬齡 | 路程 騎師 名次 | 路程 騎師 名次 | 路程 騎師 名次 |
|---|---|---|---|---|---|---|---|
| ① | 快樂王子 | 2 | 鄭仲驊一三一 | 鄭5 | ⑳戴10 | 18鄭3 | 22東1 |
| ② | 五陵精神 | 8 | 廖加利一三〇 | 廖7 | ⑳加6 | ⑲加8 | ⑳敬12 |
| ③ | 游龍 | 5 | 曹 達一二七 | 卡5 | ⑳莫3 | ⑭莫4 | 14莫13 |
| ④ | 牛奶仔 | 1 | 李 森一二五 | 屈6 | ⑳李8 | ⑭李7 | ⑳李1 |
| ⑤ | 雨過天青 | 9 | 告東尼一二四 | 登4 | 16東4 | 18東2 | 16威3 |
| ⑥ | 得福 | 10 | 李新榮一一六 | 譚7 | ⑳榮4 | ⑯榮5 | ⑳榮7 |
| ⑦ | 金豹 | 7 | 王君適一一五 | 王7 | ⑳君2 | 18直7 | ⑭藍3 |
| ⑧ | 金匙 | 3 | 梁偉德一二二 | 張9 | 16紹8 | M梁4 | 18梁11 |
| ⑨ | 百靈鳥 | 4 | 金 頓一一九 | 賓7 | ⑯金4 | ⑭金9 | ⑲金8 |
| ⑩ | 猛贏 | 6 | 何敬森一一一 | 陳6 | ⑳鑑7 | ⑳鑑4 | 20鑑2 |

## 第九場　第四班　一〇三〇米（場內孖Q首關）（場外三寶次關）

| 馬號 | 馬名 | 排位 | 騎師 負磅 | 馬房 馬齡 | 路程 騎師 名次 | 路程 騎師 名次 | 路程 騎師 名次 |
|---|---|---|---|---|---|---|---|
| ① | 竹竿 | 8 | 朴仕能一三七 | 譚4 | 12就1 | 9朴2 | 13就7 |
| ② | 春暉 | 6 | 廖加利一三六 | 廖8 | 9畢2 | 14敬13 | 12敬1 |
| ③ | 紫晶 | 2 | 鄭仲驊一二八 | 鄭8 | ⑯曹9 | 14夫6 | 14夫2 |
| ④ | 龍翔 | 1 | 金 頓一三〇 | 賓7 | 12金1 | 9金7 | 14金4 |
| ⑤ | 馬中龍 | 3 | 麥子直一二一 | 吳8 | ⑯畢5 | 13曹2 | 12直8 |
| ⑥ | 奇利福星 | 4 | 施泰浦一二五 | 張4 | ⑯施3 | ⑩施3 | 12施8 |
| ⑦ | 孖寶 | 7 | 李 森一二五 | 夏7 | ⑯東5 | 12浩3 | M浩1 |
| ⑧ | 花旗銀 | 5 | 畢 奇一二四 | 簡4 | ⑲藤1 | ⑭畢3 | ⑩畢11 |
| 後備馬 | 銀泉 | | 洪偉平一三三 | 登4 | ⑯繆13 | ⑯東10 | 18威10 |

## 第十場　第四班　一〇三〇米（場內孖Q尾關）（場外三寶尾關）

| 馬號 | 馬名 | 排位 | 騎師 負磅 | 馬房 馬齡 | 路程 騎師 名次 | 路程 騎師 名次 | 路程 騎師 名次 |
|---|---|---|---|---|---|---|---|
| ① | 大丈夫 | 3 | 麥子直一二六 | 吳6 | ⑩鴻5 | ⑩鴻2 | 12曹2 |
| ② | 金滿贏 | 2 | 朴仕能一二九 | 譚6 | ⑩朴1 | 12朴8 | 10朴7 |
| ③ | 嘻嘻哈哈 | 4 | 鄭仲驊一二五 | 鄭6 | ⑩鄭1 | ⑯鄭3 | 12鄭2 |
| ④ | 威才 | 5 | 李 森一二七 | 張5 | ⑯鄭7 | ⑱李7 | 14李1 |
| ⑤ | 人人受惠 | 6 | 李新榮一一六 | 賓7 | ⑭夫10 | 14馬13 | 10莫8 |
| ⑥ | 保霸龍 | 1 | 廖加利一二一 | 廖8 | ⑩加4 | 9加2 | 14畢13 |
| ⑦ | 過山 | 7 | 潘 納一二一 | 簡10 | ⑩納2 | ⑩納4 | 14納2 |
| ⑧ | 得標 | 8 | 周松疆一二〇 | 王6 | ⑯君9 | 12君13 | 9周11 |

# 上陣馬三週試跑分段時速總表

有馬伴跳　R：最後試跑　GT:草地試閘　ST：沙地試閘　①：加一課　★：今晨試跑

## 第一場　第四班　一〇三〇米

| 馬名 | 6—9 | 10—12 | 13—16 | 17—19 | 20—23 | 24— |
|---|---|---|---|---|---|---|
| Rigg | | | | 半58.3亞 28.3 30 | 半56.5加A 27.9 29.6 | |
| 永楷） | | | | | | 半1.01鴻R 30.9 30.5 |
| 叉佳） | 半1.01.5助 31.9 29.6 | 段26.3助 26.3 | | | 六1.25.4助A 33.1 26.1 26.2 | 段27助R 27 |
| 錫瓊） | | | 半1.00.4助 30.6 29.8 | 半59.3頓 30.8 28.5 | 半58.8頓 29 29.8 | 半59.5助AR 31.5 28 |
| 宗朗） | （出賽） | | 半1.01.4助 30.3 31.1 | | | |
| ram | | | | | 半51.7助A 26.5 25.2 | 段26.3助R 26.3 |
| 天民） | | 半1.03.4洪 35.1 28.3 | | | | |
| 會） | 半54.1加 28 26.1 | 半54.3亞 27.9 26.4 | | | 半50.5亞A 24.7 25.8 | |
| 漢華） | （出賽） | | | 半54.1加 27.6 26.5 | | |
| 明德等） | | 半53.7助 25.4 28.3 | 六1.26.1助 27.6 29.6 28.9 | 半1.00.2助 31.1 29.1 | 半58.4助 29.1 29.3 | |
| 余金城） | | | | | 半1.00.9條 29.6 31.3 | |

## 第二場　第四班　一〇三〇米

| 馬名 | 6—9 | 10—12 | 13—16 | 17—19 | 20—23 | 24— |
|---|---|---|---|---|---|---|
| Donnay | | | | | 段25.5潘 25.5 | |
| 錫慶） | | 六1.25.6同A 30 29 26.6 | 六1.27.2同 30.1 28.7 28.4 | 半58.5同 29.7 28.8 | | 半54.8同AR 27.4 27.4 |
| 永德） | （出賽） | | | 六1.26富 33.9 27.6 24.5 | 段25.2培 25.2 | 半56.4培R 29.1 27.3 |
| 耀森） | 段25.4藍 25.4 | 半57.3東A 29.8 27.5 | 半54.5東A 27.7 26.8 | 半58.7東A 30.2 28.5 | 半1.02.5東 30.3 32.2 | |
| roncher（故） | | | | 段27.1浩 27.1 | | |
| 許世勳） | （出賽） | | 六1.25.8加A 32.3 26.8 26.7 | 半51.6岡A 25.4 26.2 | 半51.6加A 26.5 25.1 | |
| 國英） | 半52.3亞A 26.1 26.2 | | | | 半50.3亞A 25.3 25 | |

## 第三場　一、二班混合賽　一〇三〇米

| 馬名 | 6—9 | 10—12 | 13—16 | 17—19 | 20—23 | 24— |
|---|---|---|---|---|---|---|
| 錫賢） | 治（六駒試閘跑第一） | 半50.5李 27 23.5 | | | 治（六駒試閘跑第一） | 段23.9李R 23.9 |
| 志衡） | 六1.22.7曹A 30.4 25.7 24.6 | | 六1.24.2助 27.7 27 29.5 | 半56.4曹A 31.1 25.3 | 半53曹A 28.3 24.7 | 半54.4助R 30.1 24.3 |
| 國娟） | （出賽） | | 六1.27.5浦 31.4 28.2 27.9 | 六1.27.2浦 31.8 28 27.4 | 六1.30.1浦 32.9 30 27.2 | |
| 樂輝） | 半49.5加A 25 24.5 | 半55.4加 29 26.4 | | | 半48.2加A 24 24.2 | 半58.2加R 30.3 27.9 |
| 定凱） | 半1.01.3蔡 31.3 30 | | 六1.23.1東 30.1 27.5 25.5 | 六1.23.8東 29 28.4 26.4 | 段27.2東 27.2 | 半50.5東AR 26.5 24 |
| 衡等） | （出賽） | | | 半56.2潤 27.9 28.3 | | 半56.2同R 28.1 28.1 |
| 等） | 段28.8雨 28.8 | 段26.1雨 26.1 | 六1.18.4助 27.1 25.7 25.6 | | 段26.3畢 26.3 | |
| | （出賽） | | 半1.02.4東 31.2 31.2 | 半57.2東R 28.9 28.3 | （出賽） | 半59.7助R 30.3 29.4 |
| | （出賽） | 半59.4東 30.9 28.5 | 六1.24.2助 30.5 27.1 26.6 | | 半53.8塀 27.4 26.4 | |
| 怡） | | | | 半58添 29.8 28.2 | 半1.00.5添 30.9 29.6 | |
| 維成） | | 半55.9頓 28.5 27.4 | 半55.2頓 28.1 27.1 | 半53.8頓 27.2 26.6 | 半51頓 26.4 24.6 | |
| | 六1.17.4就 28 24 25.4 | | 半59.4就 30.8 28.6 | | 六1.21.8就 26.6 28.4 26.8 | |
| | （出賽） | | 半49.6培 25.4 24.2 | 六1.24.5培 32.4 28 24.1 | 段24.8培 24.8 | |
| | 半55加 27.8 27.2 | 半55.1加 28.8 26.3 | | 半54.2加 27.8 26.4 | 半48.2亞A 24 24.2 | |
| 光彪） | （出賽） | | 半1.00就 31 29 | | 段26就 26 | |
| （故） | （出賽） | 半56.3東 32.3 24 | 半56.3東 29.3 27 | | 半1.01.1東 31.9 29.2 | |

## 第四場　第四班　一五七五米

| 馬名 | 6—9 | 10—12 | 13—16 | 17—19 | 20—23 | 24— |
|---|---|---|---|---|---|---|
| 明） | 六1.24.6助 28.3 28 28.3 | 半59.2興 30.4 28.8 | 六1.27.5興 30.5 30.3 26.7 | 六1.27.6興 30.7 28.3 28.6 | 六1.28.4興 31.4 29.3 27.7 | |
| 明） | （出賽） | 半54.6同A 27.9 26.7 | | | 半54.1助 26.6 27.5 | 半54.8潤AR 27.4 27.4 |
| chandani | （出賽） | | 六1.22.8李A 29.2 26.8 26.8 | 六1.24.6李A 29.9 28.1 26.6 | 六1.22.6A 28.9 27.3 26.4 | 六1.25.5助AR 31 27.9 26.6 |
| 先） | （出賽） | | 半1.01.6助 32.9 28.7 | 六1.32.1同A 36.8 28.9 26.4 | 半53同A 27.4 25.6 | 半53.8同AR 27.6 26.2 |
| | 段25.4藍 25.4 | 半57.3東A 29.8 27.5 | 半54.5東A 27.7 26.8 | 半58.7東 30.2 28.5 | 六1.22.4頓A 28.5 27.3 26.6 | 半55.7添R 28.4 27.3 |
| | 段25.1藍G 25.1 | 半1.00東 31 29 | | 六1.27.2藍 31.9 29.5 26.8 | 六1.27.7藍 30.7 29.1 27.9 | 半59.4直R 29.7 29.7 |
| | | | 六1.31.1蔡 34.5 28.8 27.8 | 六1.30.2蔡 32.3 29.9 28 | | 六1.25朴R 30.9 27.8 26.3 |
| | （出賽） | 半54松 27.5 26.5 | 六1.20.3松 28 25.6 27.1 | | 六1.24.4松A 31 28 25.4 | 半52.4興AR 25.3 27.1 |
| | 森（八駒試閘跑第六） | | 半53.3助 26.6 28.7 | 六1.23.8畢 29 27.9 26.9 | 六1.19.6畢A 26.6 27.2 25.8 | |
| | 半52仲A 26.2 25.8 | 六1.26.2仲A 34.4 26 25.8 | 六1.20.4培A 28.2 26.4 25.8 | 六1.31.5富 32.5 30.3 28.7 | 半55.3仲 28 27.3 | 六1.22.5培R 29 27.5 26 |
| | 六1.21.6加A 28.8 27.4 25.4 | 六1.27.6加 30.2 29.9 27.5 | 六1.20.9加A 27.8 26.8 26.3 | | 六1.21.3加A 29.3 26.5 25.5 | |
| | （出賽） | 半52.1加 26.4 25.7 | 六1.27.9敬 31.1 29.6 27.2 | | | |
| | （出賽） | | | | | |
| | 六1.21.9助A 30.2 26.5 25.2 | 半52.8.1浩A① 26.3 26.5 | 六1.24.5浩① 28.5 27.6 28.4 | 六1.22.1浩A 29.7 26.8 25.6 | 六1.20.6助A 30 26.2 24.4 | |
| | （出賽） | | | 半1.00.9直 32 28.9 | | |
| | （出賽） | 半1.02.5洪 32.9 29.6 | 六1.28.3洪 30 29.8 28.5 | | | |
| 生會） | （出賽） | | | | 六1.28.5助 30 29 29.5 | |

## 第五場　第二班　二〇〇〇米

| 馬名 | 6—9 | 10—12 | 13—16 | 17—19 | 20—23 | 24— |
|---|---|---|---|---|---|---|
| 動功） | 半1.00.3助 31.2 29.1 | 六1.29.7徐① 31.1 28.9 29.7 | 六1.31.1助 33 29.5 28.6 | 六1.29.2徐 31.2 29.7 28.3 | 半56助 28.3 27.7 | 六1.27.2徐A 33.2 26.5 27.5 |
| 偉等） | 六1.28.5同 30.7 29.5 28.3 | 半57.4同A 30.2 27.2 | | | 六1.26.4助 29.9 29.5 27 | 半54.3同R 27.4 26.9 |
| | 六1.31.1亞 33.7 28.3 29.1 | 六1.25.2加 29.5 28.2 27.5 | 六1.18.4加A 26.6 25.9 25.9 | 六1.26.8加 30.1 30.2 26.5 | 六1.20.6加A 29.1 26.7 24.8 | 六1.27.6加R 31.2 29.4 27 |
| | 半53.9鑑R 26.5 27.4 | （出賽） | 半55助 27.4 27.6 | | 半54.9鑑 27.6 27.3 | 半55.5鑑R 27.9 27.6 |
| | | 半53.8助 27 26.8 | 半58.1君 31.8 26.3 | 半56.2君 28.2 28 | 六1.24.8君 30.2 27.6 27 | 半52.1君AR 26.2 25.9 |
| umine | 半53.3松A 27.3 26 | 六1.22.1松A 28.8 27.2 26.1 | 六1.23.4朴A 29.6 26.9 26.8 | 六1.22.7松A 30 26.8 25.9 | 六1.22.7朴A 29.2 27.5 26 | 半52.1朴AR 26.2 25.9 |
| | 六1.19.8畢A 26.3 27 26.5 | 六1.21.3畢 29.8 25.8 25.7 | 六1.18.3畢 25.9 26.5 25.9 | 六1.29.1畢 31.1 29.5 28.5 | 六1.21.5畢 28.8 27.4 25.3 | |
| | 段27.9 27.9 | 六1.27.8助 33.4 28.3 26.1 | | 六1.29.5助 32.8 29.7 27 | 六1.25.4助A 33.1 26.1 26.2 | 半53.8雨AR 27.6 26.2 |
| nglis | | 六1.31助 31.7 31 28.3 | 六1.28.8助 30.6 29.6 28.6 | 六1.26.7曹A 32.4 28.1 26.2 | 半55.3曹A 29 26.3 | 半1.01.2曹R 34.8 26.4 |
| 家忠） | 六1.32.8東 31.5 30.4 30.9 | 六1.28.5東 29.4 29.9 29.2 | 六1.28.6東 29.3 29 29.8 | 六1.24.7東 30.6 28.1 26 | 半56.7助① 28 28.7 | 六1.27東R 29.4 30.4 27.2 |
| 介成） | | | 六1.27.6助 32[illegible] 28.5 26.2 | | 半50.7雨A 24.9 25.8 | |
| 全） | 六1.25助 30.4 27.6 27 | 半1.00.7鑑 30.7 30 | | 半1.01.4助 30.1 31.3 | 六1.23.5助A 29.4 27.3 26.8 | |
| nini | 六1.22.7光A 32.4 25.7 24.6 | 半53.7光 27.6 26.1 | 六1.26.1曹A 31.5 28.9 25.7 | 半56.4光A 31.1 25.3 | 半53光A 28.3 24.7 | |
| 良） | 六1.24.2助 29.8 27.5 26.9 | 六1.26.9助 30.4 29 27.5 | 六1.26.4助 30.7 28.7 27 | 半54.7助 28.2 26.5 | | |

## 第六場　第四班　一五七五米

| 馬名 | 6—9 | 10—12 | 13—16 | 17—19 | 20—23 | 24— |
|---|---|---|---|---|---|---|
| 1 飛鷹（日內和集團） | | 半57.7助 27.9 27.8 | 六1.19.7助A 25.9 26.5 27.3 | 六1.24.5助 29.5 26.1 28.9 | 六1.20.2天A 26.6 27.2 26.4 | |
| 2 前程無限（康立卿） | 半1.00.6鑑 30.8 29.8 | 半57助 29.1 27.9 | 六1.26.4助 30.2 28.5 27.7 | 六1.22.3助 27.7 26.8 27.8 | 六1.23.5鑑A 29.4 27.3 26.8 | |
| 3 鄉村名士（劉耀柱） | （出賽） | 半53.6偉 27 26.6 | 六1.28.1偉 32.7 28.9 26.5 | | 六1.21.4偉 29.3 26.3 25.8 | |
| 4 佔先（許世勳） | | | 六1.22.7亞 28.7 26.8 27.2 | 半54.6亞 27.5 27.1 | 六1.23.6加 29.5 27.7 26.4 | |
| 5 嘉福寶（范伯成） | 半1.00條 30.9 29.1 | 半1.03.2直 31.9 31.3 | | | 半1.00.6助 30.4 30.2 | |
| 6 過關（威利集團） | 六1.27洪 29 29.6 28.4 | 半1.01.6畢 32.7 28.9 | 六1.30.4洪 32.2 29.6 28.6 | 六1.27.6畢 29.8 28.2 29.6 | 六1.30畢 30.9 29.5 29.6 | 六1.29畢R 31.7 29.3 28 |
| 7 高趣（馮慶彪） | | 半57.4潘 31.4 26 | 半55.9潘A 29.2 26.7 | 六1.30.1潘A 31.1 30.9 28.1 | 半52.6潘A 27.3 25.3 | 段27.1潘R 27.1 |
| 8 更開心（黎永添） | | | 六1.22.8助A 29.2 26.8 26.8 | 六1.24.6助A 29.9 28.1 26.6 | | 六1.25.5李AR 31 27.9 26.6 |
| 9 寶刀（孫寶元） | 六1.22助 26 27.2 28.8 | 六1.27.2傑 28.6 28.7 29.9 | 六1.22.8傑 27.9 27.6 27.3 | 六1.29.3傑 29.7 28.3 31.3 | 六1.19.6助 25.4 25.6 28.6 | 六1.21.8助R 27.3 28.2 26.3 |
| 10 八仙嶺（黃源章） | | 半58.2助 30.8 27.4 | | | | 半57.6松R 29.4 28.2 |
| 歡呼（陳紹勳） | 六1.21.9浩A 30.2 26.5 25.2 | 六1.25.4鴻A① 30.9 27.7 26.8 | 六1.19浩A 27.9 25.9 25.2 | 六1.22.2浩A 28.8 27.1 26.3 | 六1.20.6浩A 30 26.2 24.4 | |
| 好心（莫慶璋） | 六1.21.6亞A 28.8 27.4 25.4 | | 六1.21.6加A 28.2 27.1 26.3 | | 六1.19.4亞A 27.7 26.2 25.5 | |
| 妃莉 A. A. David | | | 半58.9條 31.2 27.7 | 半59.3藍 32 27.3 | | |
| 蓋世寶（梁乃瑜） | （出賽） | | 六1.25.6徐 30.5 28.6 26.5 | | | |
| 得晒（李東海等） | （出賽） | 六1.30.5助 33 29.2 28.3 | 六1.26.4助 32.4 26.7 27.3 | 六1.28.2朴 29.1 30.9 28.2 | 六1.22.7松A 29.2 27.5 26 | |
| 金麟（馬紹錦） | 六1.29.7曹 30 30.5 29.2 | 半59.6曹A 31.6 28 | | | 六1.30.2曹 32.3 28.7 29.2 | |
| 快利（朱本善） | 半56.7國A 29.6 27.1 | 半52鴻 27.9 24.1 | 半1.02.9鴻 31.8 31.1 | 半1.01.8國 31.5 30.3 | | |

## 第七場　第七班　一五七五米

| 馬名 | 6—9 | 10—12 | 13—16 | 17—19 | 20—23 | 24— |
|---|---|---|---|---|---|---|
| 1 獅子精神（余緒麟） | | | | 六1.25.2敬 30.5 28.9 25.8 | 六1.21加 27.3 27.4 26.3 | |
| 2 新龍章（任東林等） | 六1.23.6就R 30.6 28.6 24.4 | （出賽） | 半1.00.4興 31.2 29.2 | 半58.4就 29.7 28.7 | 半56.5就A 28.9 27.6 | |
| 3 龍騏（黃瑋民） | | （出賽） | | | 半56.5傑 28.9 27.6 | |
| 4 石油大王 D. S. Odell | 六1.28.4浩R 30.3 29.5 29.6 | （出賽） | 六1.29.2浩 31 30.2 28.8 | 六1.29.8浦 32 29.7 28.1 | | 半1.04浦R 33 31 |
| 5 吉祥（陳元遜） | 半56.8蔡R 28 28.8 | （出賽） | | | 六1.28.4蔡 30.4 29 29 | |
| 6 嵐崙俠（沈之弘） | 六1.37.7東AR 35.3 32.7 29.7 | （出賽） | | 六1.28.4東A 30 29.1 28.5 | 六1.29.3蔡A 32.6 28.7 28 | 半1.02.8東AR 32.8 30 |
| 7 百勝駿（譚慶劍） | | | 半56.4助 26.6 28.8 | 六1.20.4助A 26.8 25.6 28 | 半51.3雨 25.6 25.7 | |
| 8 財來（辛漢權） | | | 六1.34.1藍 33.4 30.7 30 | | 六1.28藍 32 28 28 | 半1.00.8君R 30.2 30.6 |
| 9 松山（謝兆邦） | | | | 段25.4助A 25.4 | 六1.25.5助A 31 28.4 26.1 | 六1.22.2助AR 28.8 27.9 26 |
| 10 聯合之星（蔡義） | 六1.28.8徐R 31 29.7 28.1 | （出賽） | 六1.31.3徐 31.2 31.2 28.9 | | 半56.2雨 30 26.2 | 六1.29徐R 30.8 30.3 27.9 |
| 常毅（劉仁政） | | | 六1.25.3洪A 29 29.5 26.8 | | 六1.31.8蔡A 33.8 29 29 | |
| 寶通（李德昌） | | | | | 半54.6洪A 26.7 27.9 | |
| 我勝（華茂松） | | | 六1.19.5傑A 25.7 26.5 27.3 | | 榮（六駒試閘包尾） | |

## 第八場　第五班　二〇〇〇米

| 馬名 | 6—9 | 10—12 | 13—16 | 17—19 | 20—23 | 24— |
|---|---|---|---|---|---|---|
| 1 快樂王子（梁德基） | | 六1.29.6仲A 31.3 30.1 28.2 | 六1.20.4鑑A 28.2 26.4 25.8 | 六1.27.5鑑 30.5 29.8 27.2 | 六1.20.6仲A 28.2 26 26.4 | 六1.28.1仲R 31.3 29.8 27 |
| 2 五陵精神（五陵會） | 六1.25.8亞 30.4 28.2 27.2 | | 六1.21.6亞A 28.2 27.1 26.3 | | 六1.21.3亞A 29.3 26.5 24.5 | |
| 3 游龍（彭演遠） | 六1.32.2曹A 32.9 29.9 29.4 | 六1.27.8光A 31.4 28.1 28.3 | 六1.27.8光A 31.8 29.4 26.6 | | 半1.02.8 32 30.8 | 六1.35.9曹R 33 32.8 30.1 |
| 4 牛奶仔（徐國炯） | | | 六1.25.1助A 31.5 26.8 26.8 | 六1.34李A 33.4 31.1 29.5 | 六1.25.5李A 31 28.4 26.1 | 六1.22.7李AR 28.8 26.9 26 |
| 5 雨過天青（謝兆邦） | | 半54.5蔡 27 27.5 | | | 六1.29.3東A 30.2 30.1 29 | 六1.24.5東AR 30.8 27.4 26.3 |
| 6 得福（王奕凱） | | | | 半1.00.6榮 32.1 28.5 | 半55.7榮A 28.5 27.2 | 半56.9榮AR 29.5 27.4 |
| 7 金豹（雷紀麟） | 半57.5君 30 27.5 | | 六1.23.4君A 29.6 26.9 26.8 | 六1.22.7君A 30 26.8 25.9 | 六1.24.4君A 31 28 25.4 | 半52君AR 25.3 26.7 |
| 8 金匙（胡漢輝） | 六1.22.1偉A 28.3 26.9 26.9 | 六1.23.6偉 29 28.1 26.5 | 六1.26.5偉 30.8 29.3 26.4 | 六1.26.4偉 30.8 28.8 26.8 | 六1.28偉 33.2 28.4 26.4 | |
| 9 百靈鳥（李乃徵） | （出賽） | 半58.6添 30 28.6 | 半56.2頓A 28.2 28 | 六1.29.4添A 33.7 28.2 27.5 | | 半1.03.5頓R 33.5 30 |
| 10 延贏 伍根成（故） | | 半57潤 27.8 29.2 | 半56.9助A 29 27.9 | 六1.24.7潤A 27.8 28.4 28.5 | 六1.29.1鑑A 31.5 29.7 27.9 | 半55鑑AR 26.7 28.3 |
| 速能（李禹才） | 六1.22.3加A 28.7 26.8 28.8 | 半55.7亞 28.6 27.1 | 六1.27.6加 30.5 29.2 27.9 | 六1.24.2加 29.1 28.8 26.3 | 六1.19.4加A 27.7 26.2 25.5 | |
| 銀泉（楊永濟） | （出賽） | | 半55.5洪A 29.1 26.4 | 六1.25.2洪A 31.4 28.5 25.3 | 半59.9洪 32.2 27.7 | |
| 驃驥（劉敏） | （出賽） | | | 六1.18.7雨 26.2 26.5 26 | 半50.7塀AR 24.9 25.8 | |
| 威寶 B. N. Harilela | 半1.02李 32 30 | 半1.00.6李 31.9 28.7 | 六1.34.3助 31.3 31.9 31.1 | 六1.25.7助A 32.5 27.5 25.7 | 六1.25.9浦A 30.4 28.3 27.2 | |
| 森林世界（盧業燦） | 六1.21.2培 27.5 27.9 25.8 | 半57鑑 28.3 28.7 | 六1.26.2培A 32 28.3 25.6 | 六1.17.4培A 26.1 25.8 25.5 | 段26.2鑑 26.2 | |
| 勝利多 Dr. J. Todd | （出賽） | | | | | |

## 第九場　第四班　一〇三〇米

| 馬名 | 6—9 | 10—12 | 13—16 | 17—19 | 20—23 | 24— |
|---|---|---|---|---|---|---|
| 1 竹竿（趙安中） | 半55.6就 28.2 27.4 | 半54.8朴 27.6 27.2 | 半58.3榮 30.3 28 | | 半58.4榮 30.3 28.1 | 半58.9榮R 29.7 29.2 |
| 2 春暉（鐘立全） | 六1.27.3亞 33.8 27.9 25.6 | 半51.8亞 26.9 24.9 | 六1.25.6亞 32.3 26.6 26.7 | 半55.7亞 28.6 27.1 | 半56.5亞A 27.9 28.6 | |
| 3 紫晶（周文軒） | （出賽） | 半57.5仲 29.9 27.6 | | 六1.20.8培 27.3 26.5 27 | 六1.28.3仲 30.2 30 28 | 六1.25.3仲R 29.5 28.6 27.2 |
| 4 龍翔（方惠康） | 半1.00添A 31.5 28.5 | | 半54.6助A 28.6 26 | 半54.5添A 27.8 26.7 | 半1.00頓 31 29 | 半59.5頓AR 31.5 28 |
| 5 馬中龍（盧冠芹） | | | | | | |
| 6 奇利福星（奇利近交華會） | （出賽） | 半59.8助 30.7 29.1 | 六1.27.7浦 30.8 28.5 28.4 | 六1.26.8浦 30.2 28.4 28.2 | 六1.23.9浦 30 27.8 26.1 | |
| 7 孖寶（印度會） | （出賽） | | | | | |
| 8 花旗銀（王啓銘） | （出賽） | | 六1.34畢 30.2 33.1 30.7 | | 半54.2畢 27.1 27.1 | |
| 信心（李嘉誠） | 半50.6加 24.8 25.8 | | | 半54.1敬 28 26.1 | | 段28.7畢R 28.7 |
| 都好（高福成） | | | | | | |
| 藍星石（鄺榮輝） | | | | | | |
| 迎運佳（蔡仁志） | （出賽） | 六1.24.3助A 31 27.1 26.2 | | | | |
| 永榮（葉方盛） | 六1.22.6添A 29 27.3 26.3 | 半1.08.6頓 26.6 32 | 半1.00.7助A 31.8 28.9 | 半1.01.2頓A 31.7 29.5 | 半57.9頓A 31.3 26.6 | |

## 第十場　第四班　一〇三〇米

| 馬名 | 6—9 | 10—12 | 13—16 | 17—19 | 20—23 | 24— |
|---|---|---|---|---|---|---|
| 1 大丈夫（傅蔭釗） | | | | 半58.2助 30.5 27.7 | 半1.01.3直 29.1 32.2 | |
| 2 金滿贏 E. Cumine | 半56.2朴 27.8 28.4 | 半56.3朴 28.3 28 | | 半55朴 28 27 | 半57.9朴 29.6 28.3 | 半56.9朴AR 29.5 27.4 |
| 3 嘻嘻哈哈（丁鶴壽等） | | 六1.18.1仲A 26.8 25.3 26 | | 六1.29.1富 30.8 30.7 27.6 | 半56.8仲 29 27.8 | 半58.2仲R 29 29.2 |
| 4 威才（鐘賢書） | （出賽） | 段27.1助 27.1 | 段24.8助 24.8 | 段22.9助A 22.9 | | 六1.28.7李R 32.2 29.4 27.1 |
| 5 人人受惠（朱民康） | 半58.6添 30.9 27.7 | 半1.00.6添 31 29.6 | | | 半1.00添 32.8 27.2 | |
| 6 保鑽龍 R. S. Huthart | 半53.7亞 27.7 26 | 半54.8亞 29.3 25.5 | | | 半51.2加A 26.3 24.9 | |
| 7 過山（何炳章） | （出賽） | | | | | |
| 8 得標（李東海等） | | 半50.2君 24 26.2 | 半55.7松 28.6 27.1 | 段26君 26 | 六1.24君 32 26.3 25.7 | 半51.3松AR 25.6 25.7 |

香港公共圖書館 HONG KONG PUBLIC LIBRARIES